

Usnesení

25. schůze Rady města Karviné konané dne 15.11.2011

Rada města Karviné po projednání všech předložených materiálů přijímá toto usnesení:

1079 Schválení ověřovatelů zápisu 25. schůze RM Karviné konané dne 15.11.2011

Rada města Karviné dle ustanovení § 102 odst. 3 zákona č. 128/2000 Sb., o obcích, ve znění pozdějších předpisů,
schválila

ověřovatele zápisu 25. schůze RM Karviné konané dne 15.11.2011, a to pana Mgr. Petra Dyszkiewicze a paní Marcelu Tomkovou.

1080 Schválení programu 25. schůze RM Karviné konané dne 15.11.2011

Rada města Karviné dle ustanovení § 102 odst. 3 zákona č. 128/2000 Sb., o obcích, ve znění pozdějších předpisů,
schválila

program 25. schůze RM Karviné konané dne 15.11.2011.

1081 Převod jednotky z 1. - 9. etapy

Rada města Karviné dle ustanovení § 102 odst. 1 zákona č. 128/2000 Sb., o obcích, ve znění pozdějších předpisů, a podle Zásad prodeje domů, bytů a nebytových prostorů v těchto domech včetně pozemků z vlastnictví statutárního města Karviné,

doporučila

Zastupitelstvu města Karviné rozhodnout převést nájemci, který v rámci prodeje domů zařazených do 1.- 9. etapy prodeje neakceptoval nabídku k převodu jednotky ve lhůtě stanovené v § 22 odst. 1 zákona č. 72/1994 Sb., o vlastnictví bytů, v platném znění, a současně uplynula již i lhůta stanovená v § 22 odst. 2 zákona č. 72/1994 Sb., o vlastnictví bytů, v platném znění, jednotku včetně příslušného alikvotního podílu na společných částech domu a příslušných pozemcích a za cenu **dle přílohy č. 1 k tomuto usnesení.**

1082**Převod budovy č. p. 654 na ulici Horova v Karviné-Ráji**

Rada města Karviné dle ustanovení § 102 odst. 1 zákona č. 128/2000 Sb., o obcích, ve znění pozdějších předpisů,

doporučila

Zastupitelstvu města Karviné rozhodnout převést do vlastnictví Slezské diakonie, IČ 65468562, se sídlem 737 01 Český Těšín, Na Nivách 259/7, budovu č. p. 654 na ulici Horova v Karviné-Ráji, postavenou na pozemku p. č. 501/106, a pozemky p. č. 501/106, zastavěná plocha a nádvoří, o výměře 544 m² a p. č. 501/107, ostatní plocha, o výměře 2972 m², vše včetně součástí a příslušenství v katastrálním území Ráj, obec Karviná, za kupní cenu celkem Kč 100.000,-- (slovy: Jednostotísíc korun českých) a sjednat k uvedeným nemovitostem ve prospěch statutárního města Karviné předkupní právo s účinky věcného práva pro případ, že nabyvatel bude mít v úmyslu tyto nemovitosti zcizit.

1083**Nabytí pozemku - rodina Oklešťkových**

Rada města Karviné dle ustanovení § 102 odst. 1 zákona č. 128/2000 Sb., o obcích, ve znění pozdějších předpisů,

doporučila

Zastupitelstvu města Karviné rozhodnout nenabýt z vlastnictví podílových spoluvlastníků: Marie Doležákové, Františka Oklešťka, Jaromíra Oklešťka, Vladislava Oklešťka a Ludmily Oklešťkové pozemek p. č. 3445/269 o výměře 7498 m² v katastrálním území Karviná-město, obec Karviná, do majetku statutárního města Karviné, a to z důvodů uvedených v důvodové zprávě.

1084**Změna usnesení ZM Karviné č. 1213 ze dne 29.06.2010 - převod částí pozemků - Jiří Sedlář**

Rada města Karviné dle ustanovení § 102 odst. 1 zákona č. 128/2000 Sb., o obcích, ve znění pozdějších předpisů,

doporučila

Zastupitelstvu města Karviné rozhodnout změnit usnesení Zastupitelstva města Karviné č. 1213 ze dne 29.06.2010 tak, že v části úkol 94/2010/ZM vypustí část textu: „...části pozemků p. č. 1105/6 o výměře cca 10 m² a p. č. 1105/97 o výměře cca 156 m², oba v katastrálním území Karviná-město, obec Karviná (blíže specifikováno v situaci, která tvoří přílohou č. 1 k tomuto usnesení), kdy označení a přesné výměry předmětných částí pozemků budou určeny geometrickým plánem...“ a nahradí jej textem: „...části pozemků p. č. 1105/6 o výměře 2 m² a p. č. 1105/97 o výměře 177 m², oba v katastrálním území Karviná-město, obec Karviná, dle geometrického plánu č. 4733-50/2011, který tvoří **přílohu č. 1 k tomuto usnesení**...“ z důvodů uvedených v důvodové zprávě materiálu. Ostatní část textu usnesení zůstane beze změny.

Rada města Karviné dle ustanovení § 102 odst. 1 zákona č. 128/2000 Sb., o obcích, ve znění pozdějších předpisů,

doporučila

Zastupitelstvu města Karviné rozhodnout převést formou daru z vlastnictví statutárního města Karviné do vlastnictví Moravskoslezského kraje (IČ:70890692, 28. Října 117, 702 18 Ostrava), se všemi právy a povinnostmi včetně součástí a příslušenství pozemek p. č. 3258/14 o výměře 1956 m² a část pozemku p. č. 3258/1 o výměře cca 150 m², vyznačenou v situačním snímku, který je **přílohou č. 1 k tomuto usnesení**, vše v kat. území Karviná-město, obec Karviná.

Rada města Karviné dle ustanovení § 102 odst. 3 zákona č. 128/2000 Sb., o obcích, ve znění pozdějších předpisů,

rozhodla

zřídit bezplatně ve prospěch statutárního města Karviné časově neomezené oprávnění - věcné břemeno spočívající v právu umístění sloupu veřejného osvětlení a právu vedení inženýrské sítě - vedení veřejného osvětlení včetně příslušenství na části pozemku p. č. 3258/14 v kat. území Karviná-město, obec Karviná, jak je vyznačeno v situačním snímku, který je **přílohou č. 1 k tomuto usnesení**, s tím, že věcné břemeno bude specifikováno na základě geometrického zaměření skutečného stavu.

Rada města Karviné dle ustanovení § 102 odst. 1 zákona č. 128/2000 Sb., o obcích, ve znění pozdějších předpisů,

doporučila

Zastupitelstvu města Karviné uložit Odboru správy majetku Magistrátu města Karviné zajistit geometrické zaměření pro oddělení části pozemku p. č. 3258/1 v kat. území Karviná-město, obec Karviná, jež bude podkladem k uzavření darovací smlouvy s Moravskoslezským krajem a umístění vedení inženýrské sítě - kabelů a sloupu veřejného osvětlení na pozemku p. č. 3258/14 v kat. území Karviná-město, obec Karviná, jež bude podkladem pro zřízení věcného břemene.

Rada města Karviné dle ustanovení § 102 odst. 1 zákona č. 128/2000 Sb., o obcích, ve znění pozdějších předpisů,

doporučila

Zastupitelstvu města Karviné rozhodnout převést do vlastnictví Základní organizace Odborového svazu státních orgánů a organizací při Magistrátu města Karviné (IČ: 62353489, Fryštátská 72/1 733 24 Karviná-Fryštát) pozemky p. č. 716 o výměře 120 m² a p. č. 718/20 o výměře 952 m², oba v kat. území Dolní Lomná, obec Dolní Lomná za kupní cenu 1,-- Kč/ m², tj. za 1072 m² celkem Kč 1.072,-- (slovy: Jedentisícšedmdesátdvě koruny české).

1087

Převod objektu č. p. 348 v Karviné-Mizerově

Rada města Karviné dle ustanovení § 102 odst. 1 zákona č. 128/2000 Sb., o obcích, ve znění pozdějších předpisů,

doporučila

Zastupitelstvu města Karviné rozhodnout převést budovu č. p. 348 v Karviné-Mizerově postavenou na pozemku p. č. 1760/2 a budovu bez č. p. postavenou na pozemku p. č. 1760/5 a pozemky p. č. 1760/2 o výměře 251 m², p. č. 1760/5 o výměře 296 m², p. č. 1760/6 o výměře 285 m², vše v kat. území Karviná-město, obec Karviná, a to formou dražby s tím, že vyvolávací cena bude činit Kč 2.000.000,-- (slovy: Dvamilióny korun českých).

1088

Změna usnesení ZM Karviné č. 857 ze dne 11.10.2005, č. 1139 ze dne 10.10.2006 - převod pozemku - Josef Moják

Rada města Karviné dle ustanovení § 102 odst. 1 zákona č. 128/2000 Sb., o obcích, ve znění pozdějších předpisů,

doporučila

Zastupitelstvu města Karviné rozhodnout změnit usnesení Zastupitelstva města Karviné č. 857 ze dne 11.10.2005 tak, že v části úkol 321/2005/ZM vypustí text: "... do vlastnictví Jarmily Mojákové" a nahradí jej textem: "... do vlastnictví Josefa Mojáka (blíže vyznačeno v geometrickém plánu č. 4571-125/2010, který je **přílohou č. 1 k tomuto usnesení**) ...", a to z důvodů uvedených v důvodové zprávě. Ostatní text usnesení zůstane beze změn.

Rada města Karviné dle ustanovení § 102 odst. 1 zákona č. 128/2000 Sb., o obcích, ve znění pozdějších předpisů,

doporučila

Zastupitelstvu města Karviné rozhodnout změnit usnesení Zastupitelstva města Karviné č. 1139 ze dne 10.10.2006 tak, že v části úkol 321/2005/ZM vypustí text: "... do vlastnictví Jarmily Mojákové" a nahradí jej textem: "... do vlastnictví Josefa Mojáka (blíže vyznačeno v geometrickém plánu č. 4571-125/2010, který je **přílohou č. 1 k tomuto usnesení**)...", a to z důvodů uvedených v důvodové zprávě. Ostatní text usnesení zůstane beze změn.

1089

Návrh na poskytnutí finančních příspěvků z rozpočtu statutárního města Karviné na podporu individuální bytové výstavby

Rada města Karviné dle ustanovení § 102 odst. 1 zákona č. 128/2000 Sb., o obcích, ve znění pozdějších předpisů,

Úkol: 382/2011/RM
Určeno: vedoucí OSM
Termín: 2011-12-13

doporučila

Zastupitelstvu města Karviné dle ustanovení § 85 písm. j) zákona č. 128/2000 Sb., o obcích, ve znění pozdějších předpisů, uzavřít smlouvu o poskytnutí dotace s žadateli **dle přílohy č. 1 k tomuto usnesení**, na základě které bude žadatelům poskytnut finanční příspěvek ve výši Kč 150.000,-- (slovy: Jednostopadesáttisíc korun českých) na podporu individuální bytové výstavby.

1090 Podpora terénní práce 2012

Rada města Karviné dle ustanovení § 102 odst. 1 zákona č. 128/2000 Sb., o obcích, ve znění pozdějších předpisů,

Úkol: 383/2011/RM
Určeno: vedoucí OSPOD
Termín: 2011-11-15

doporučila

Zastupitelstvu města Karviné schválit podání žádosti o dotační program Podpora terénní práce 2012 s finanční spoluúčasti statutárního města Karviné ve výši 30 %, což představuje částku Kč 39.000,-- (slovy: Třicetdevěttisíc korun českých) při požadované dotaci ve výši Kč 91.000,-- (slovy: Devadesátjedentisíc korun českých), na každého terénního pracovníka, na jehož činnost bude městu poskytnuta dotace na období od 01.01.2012 do 31.12.2012. Statutární město Karviná žádá dotaci na činnost 4 terénních pracovníků, kdy spoluúčast města činí celkem Kč 156.000,-- (slovy: Jednostopadesátšesttisíc korun českých) a požadovaná dotace činí Kč 364.000,-- (slovy: Třistašedesátčtyřtisíce korun českých).

1091 Zrušení Fondu životního prostředí statutárního města Karviné

Rada města Karviné dle ustanovení § 102 odst. 1 zákona č. 128/2000 Sb., o obcích, ve znění pozdějších předpisů,

doporučila

Zastupitelstvu města Karviné zrušit ke dni 31.12.2011 Fond životního prostředí statutárního města Karviné.

1092 Změna č. 1 Jednacího řádu výborů Zastupitelstva města Karviné

Rada města Karviné dle ustanovení § 102 odst. 1 zákona č. 128/2000 Sb., o obcích, ve znění pozdějších předpisů,

doporučila

Zastupitelstvu města Karviné vydat s účinností od 01.01.2012 Změnu č. 1 Jednacího řádu výborů Zastupitelstva města Karviné **dle přílohy č. 1 k tomuto usnesení.**

1093 Změna zásad č. 24/2010 k poskytování cestovného, pracovního volna a náhrad členům Zastupitelstva města Karviné

Rada města Karviné dle ustanovení § 102 odst. 1 zákona č. 128/2000 Sb., o obcích, ve znění pozdějších předpisů,

doporučila

Zastupitelstvu města Karviné vydat Změnu zásad č. 24/2010 k poskytování cestovného, pracovního volna a náhrad členům Zastupitelstva města Karviné **dle přílohy č. 1 k tomuto usnesení**

1094 Změna Obecně závazné vyhlášky statutárního města Karviná č. 10/2003

Rada města Karviné dle ustanovení § 102 odst. 1 zákona č. 128/2000 Sb., o obcích, ve znění pozdějších předpisů,

doporučila

Zastupitelstvu města Karviná vydat Obecně závaznou vyhlášku č. x/2011, kterou se mění Obecně závazná vyhláška č. 10/2003 o místním poplatku ze psů, poplatku za lázeňský nebo rekreační pobyt a poplatku za provoz systému shromažďování, sběru, přepravy, třídění, využívání a odstraňování komunálních odpadů **dle přílohy č. 1 k tomuto usnesení.**

1095 Obecně závazná vyhláška č. x/2011, kterou se vydává cenová mapa stavebních pozemků města Karviné č. 10

Rada města Karviné dle ustanovení § 102 odst. 1 zákona č. 128/2000 Sb., o obcích, ve znění pozdějších předpisů,

Úkol: 384/2011/RM
Určeno: vedoucí KT
Termín: 2011-12-13

doporučila

Zastupitelstvu města Karviné vydat Obecně závaznou vyhlášku č. x/2011, kterou se vydává cenová mapa stavebních pozemků města Karviné č. 10 **dle přílohy č. 1 k tomuto usnesení.**

1096 Stanovení pro rok 2012 náhrady výdělku ušlého v souvislosti s výkonem funkce členům Zastupitelstva města Karviné, kteří nejsou pro výkon funkce dlouhodobě uvolněni

Rada města Karviné dle ustanovení § 102 odst. 1 zákona č. 128/2000 Sb., o obcích, ve znění pozdějších předpisů,

doporučila

Zastupitelstvu města Karviné stanovit pro rok 2012 náhradu výdělku ušlého v souvislosti s výkonem funkce členům Zastupitelstva města Karviné, kteří nejsou pro výkon funkce dlouhodobě uvolněni, paušální částkou ve výši 150,-- Kč/hod. (slovy: Jednostopadesát korun českých).

1097 Návrh rozpočtu statutárního města Karviné na rok 2012

Rada města Karviné dle ustanovení § 102 odst. 1 zákona č. 128/2000 Sb., o obcích, ve znění pozdějších předpisů,

doporučila

Zastupitelstvu města Karviné schválit návrh rozpočtu statutárního města Karviné na rok 2012 v celkovém objemu rozpočtových zdrojů ve výši Kč 797.698.270,-- (slovy:

Sedmsetdevadesátosmmilionůšestsetdevadesátosmtisícdevětšedesát korun českých),

z toho:

- celkové příjmy ve výši Kč 858.277.900,-- (slovy: Osmsetpadesátosmmilionůdvětšedesátosmtisícdevětset korun českých),

- třída 8 - financování ve výši Kč -60.579.630,-- (slovy: Mínusšedesátmilionůpětsetšedesátdevětšesttisícšestsetřicet korun českých)

a

celkové výdaje ve výši Kč 797.698.270,-- (slovy:

Sedmsetdevadesátosmmilionůšestsetdevadesátosmtisícdevětšedesát korun českých),

v členění uvedeném **v příloze č. 1 k tomuto usnesení.**

Rada města Karviné dle ustanovení § 102 odst. 1 zákona č. 128/2000 Sb., o obcích, ve znění pozdějších předpisů,

doporučila

Zastupitelstvu města Karviné schválit závazné ukazatele příspěvkovým organizacím základním a mateřským školám dle členění uvedeném **v příloze č. 2 k tomuto usnesení.**

Rada města Karviné dle ustanovení § 102 odst. 1 zákona č. 128/2000 Sb., o obcích, ve znění pozdějších předpisů,

doporučila

Zastupitelstvu města Karviné schválit rozpočtový výhled statutárního města Karviné na léta 2013 až 2014 dle **přílohy č. 3 k tomuto usnesení.**

1098 Plnění rozpočtu statutárního města Karviné za I. - III. čtvrtletí 2011

Rada města Karviné dle ustanovení § 102 odst. 1 zákona č. 128/2000 Sb., o obcích, ve znění pozdějších předpisů,
doporučila

Zastupitelstvu města Karviné schválit celkový úhrn příjmů upraveného rozpočtu statutárního města Karviné za I. - III. čtvrtletí 2011 ve výši Kč 1.184.574.677,80 (slovy: Jednámiliardajednostoosmdesátčtyřimilionypětsetsedmdesátčtyřitisícešestsetsedmdesátsedm korun českých 80/100), celkový úhrn třídy 8 - Financování upraveného rozpočtu statutárního města Karviné za I. - III. čtvrtletí 2011 ve výši Kč 349.546.434,56 (slovy: Třistačtyřicetdevětmilionůpětsetčtyřicetšesttisícčtyřistatřicetčtyři koruny české 56/100) a celkový úhrn výdajů upraveného rozpočtu statutárního města Karviné na I. - III. čtvrtletí 2011 ve výši Kč 1.534.121.112,36 (slovy: Jednámiliardapětsetřicetčtyřimilionyjednostodvacetjedentisícjedenstodvanáct korun českých 36/100).

1099 Postoupení pohledávek vymáhaných oddělením pohledávek z bytů Odboru ekonomického Magistrátu města Karviné

Rada města Karviné dle ustanovení § 102 odst. 1 zákona č. 128/2000 Sb., o obcích, ve znění pozdějších předpisů,
doporučila

Zastupitelstvu města Karviné schválit záměr postoupit pohledávky statutárního města Karviné **dle přílohy č. 1 k tomuto usnesení** subjektu vzešlému z výběrového řízení.

Rada města Karviné dle ustanovení § 102 odst. 3 zákona č. 128/2000 Sb., o obcích, ve znění pozdějších předpisů,
rozhodla

jmenovat komisi pro otevírání obálek a hodnocení nabídek na postoupení pohledávek statutárního města Karviné ve složení:

Ing. Jan Wolf, náměstek primátora,
náhradník: Ing. Dalibor Závacký, náměstek primátora,
Ing. Lukáš Raszyk, náměstek primátora,
náhradník: Mgr. Petr Bičej, náměstek primátora,
Ing. Romana Piatková, vedoucí Odboru ekonomického,
náhradník: Ing. Vladimír Tvrdoň, vedoucí oddělení rozpočtů Odboru ekonomického,
Bc. Josef Hodulík, vedoucí oddělení poplatků a pohledávek Odboru ekonomického,
náhradník: Mgr. Kateřina Kozelková, vedoucí oddělení účtárny Odboru ekonomického,
Mgr. Jana Godálová, vedoucí oddělení právního Kanceláře tajemníka,
náhradník: Mgr. Šárka Škopková, právnické oddělení právního Kanceláře tajemníka,
Mgr. Petr Dyszkiewicz, člen finančního výboru ZM,
náhradník: Ing. Zbyněk Gajdacz, člen finančního výboru ZM.

1100 Plány práce výborů Zastupitelstva města Karviné na rok 2012

Rada města Karviné dle ustanovení § 102 odst. 1 zákona č. 128/2000 Sb., o obcích, ve znění pozdějších předpisů,

Úkol: 385/2011/RM
Určeno: vedoucí KP
Termín: 2011-12-13

doporučila

Zastupitelstvu města Karviné rozhodnout schválit plány práce výborů Zastupitelstva města Karviné na rok 2012.

1101 Dárcovství v Nadaci OKD - Ing. Vojtan

Rada města Karviné dle ustanovení § 102 odst. 1 zákona č. 128/2000 Sb., o obcích, ve znění pozdějších předpisů,

doporučila

Zastupitelstvu města Karviné vzít žádost pana Ing. Antonína Vojtana na vědomí s tím, že z důvodu nedostatku kompetencí a informací se touto žádostí nebude dále zabývat.

1102 Řešení bytových potřeb paní Gabriely Slepčíkové a pana Michala Gábora

Rada města Karviné dle ustanovení § 102 odst. 2 písm. m) zákona č. 128/2000 Sb., o obcích, ve znění pozdějších předpisů,

rozhodla

uzavřít s paní Gabrielou Slepčíkovou a panem Michalem Gáborem ke dni 30.11.2011 dohodu o zániku nájmu bytu č. 1 o velikosti 1+1 v domě č. p. 461, ulice Rudé armády, Karviná-Hranice, z příčin uvedených v důvodové zprávě.

Rada města Karviné dle ustanovení § 102 odst. 2 písm. m) zákona č. 128/2000 Sb., o obcích, ve znění pozdějších předpisů,

rozhodla

uzavřít nájemní smlouvu s paní Gabrielou Slepčíkovou a panem Michalem Gáborem k obecnímu bytu č. 1 o velikosti 1+2 v domě č. p. 1206, ulice Makarenkova, Karviná-Nové Město v majetku statutárního města Karviné. Nájem se sjednává na dobu určitou jednoho roku od 01.12.2011 do 30.11.2012. Výše nájemného je uvedena v

evidenčním listu bytu, který je nedílnou součástí nájemní smlouvy.

1103 Uzavření nájemní smlouvy k bytu formou licitace

Rada města Karviné dle ustanovení § 102 odst. 2 písm. m) zákona č. 128/2000 Sb., o obcích, ve znění pozdějších předpisů,

rozhodla

uzavřít nájemní smlouvy k bytům v majetku statutárního města Karviné **dle přílohy č. 1 k tomuto usnesení**. Nájem se sjednává na dobu určitou s účinností od 01.12.2011 do 30.11.2012. Výše nájemného je uvedena v evidenčním listu bytu, který je nedílnou součástí nájemní smlouvy.

1104 Uzavření nové nájemní smlouvy k bytu ve vlastnictví statutárního města Karviné při vzájemné výměně bytů

Rada města Karviné dle ustanovení § 102 odst. 3 zákona č. 128/2000 Sb., o obcích, ve znění pozdějších předpisů,

rozhodla

udělit souhlas k vzájemné výměně bytů **dle přílohy č. 1 k tomuto usnesení**.

Rada města Karviné dle ustanovení § 102 odst. 2 písm. m) zákona č. 128/2000 Sb., o obcích, ve znění pozdějších předpisů,

rozhodla

ukončit nájemní vztah v bytě ve vlastnictví statutárního města Karviné s nájemci uvedenými v **příloze č. 1 tohoto usnesení** dohodou, a to ke dni, který bude předcházet dni, kdy nabude účinnosti nová nájemní smlouva.

Rada města Karviné dle ustanovení § 102 odst. 2 písm. m) zákona č. 128/2000 Sb., o obcích, ve znění pozdějších předpisů,

rozhodla

uzavřít s paní Helenou Kocurovou v souvislosti s výměnou bytů novou nájemní smlouvu s tím, že počátek účinnosti nájemní smlouvy bude uveden v nájemní smlouvě, doba nájmu dle původní nájemní smlouvy zůstane zachována a výše nájemného bude uvedena v evidenčním listu bytu, který bude přílohou nájemní smlouvy.

1105 Uzavření nájemní smlouvy k bytu formou výběrového řízení s uzavřením „Dohody o přistoupení k závazku podle § 533 občanského zákoníku - bez souhlasu dlužníka“

Rada města Karviné dle ustanovení § 102 odst. 2 písm. m) zákona č. 128/2000 Sb., o obcích, ve znění pozdějších předpisů,

rozhodla

uzavřít s paní Renátou Juskovou, trvale bytem Lipová 1200, Karviná-Nové Město, nájemní smlouvu k obecnímu bytu č. 12 v domě č. p. 1627, ulice Závodní, Karviná-Nové Město s měsíčním nájemným Kč 40,-- za m2 obytné plochy bytu a s přistoupením k závazku za pana Milána Tvrdoně ve výši Kč 39.842,-- (slovy: Třicetdevětisíc osm set čtyřicet dvě koruny české), za pana Michala Gezu ve výši Kč 22.270,-- (slovy: Dvacetdvatisíc dvěstě sedmdesát korun českých) a za pana Štefana Terkela ve výši Kč 20.880,-- (slovy: Dvacet tisíc osm set osmdesát korun českých). Nájem se sjednává na dobu určitou od 01.12.2011 do 30.11.2012. Nedílnou součástí nájemní smlouvy je evidenční list bytu.

Rada města Karviné dle ustanovení § 102 odst. 3 zákona č. 128/2000 Sb., o obcích, ve znění pozdějších předpisů,

rozhodla

pověřit podpisem „Dohody o přistoupení k závazku podle § 533 občanského zákoníku - bez souhlasu dlužníka“ Ing. Jana Wolfa, náměstka primátora.

1106 Uzavření nájemních smluv k obecním bytům v majetku statutárního města Karviné

Rada města Karviné dle ustanovení § 102 odst. 2 písm. m) zákona č. 128/2000 Sb., o obcích, ve znění pozdějších předpisů,

rozhodla

uzavřít nájemní smlouvy k bytům v domech s pečovatelskou službou v majetku statutárního města Karviné **dle přílohy č. 1 k tomuto usnesení**. Nájem se sjednává od 01.12.2011 na dobu neurčitou.

1107 Řešení bytových potřeb manželů Emila a Silvie Šandorových

Rada města Karviné dle ustanovení § 102 odst. 2 písm. m) zákona č. 128/2000 Sb., o obcích, ve znění pozdějších předpisů,

rozhodla

uzavřít s manžely Emilem a Silvií Šandorovými ke dni 30.11.2011 dohodu o zániku nájmu bytu č. 2 o velikosti 1+3 v domě č. p. 165, náměstí Ondry Foltýna, Karviná-Staré Město, z příčin uvedených v důvodové zprávě.

Rada města Karviné dle ustanovení § 102 odst. 2 písm. m) zákona č. 128/2000 Sb., o obcích, ve znění pozdějších

předpisů,

rozhodla

uzavřít nájemní smlouvu s manžely Emilem a Silvií Šandorovými k obecnímu bytu č. 3 o velikosti 1+2 v domě č. p. 1353, třída Osvobození, Karviná-Nové Město v majetku statutárního města Karviné. Nájem se sjednává na dobu určitou jednoho roku od 01.12.2011 do 30.11.2012. Výše nájemného je uvedena v evidenčním listu bytu, který je nedílnou součástí nájemní smlouvy.

1108 Zřízení věcného břemene - Jana Pyšková

Rada města Karviné dle ustanovení § 102 odst. 3 zákona č. 128/2000 Sb., o obcích, ve znění pozdějších předpisů,

rozhodla

zřídit věcné břemeno - právo vedení inženýrské sítě (elektrická přípojka) na části pozemku p. č. 2447/2 v katastrálním území Karviná-město, obec Karviná, jak je vyznačeno v geometrickém plánu číslo 4598-134/2010, který je **přílohou č. 1 k tomuto usnesení**, ve prospěch vlastníka této elektrické přípojky a prodejního stánku umístěného na části pozemku p. č. 2447/2 v katastrálním území Karviná-město, nově označené v geometrickém plánu č. 4789-101/2011, který je **přílohou č. 2 k tomuto usnesení**, p. č. 2447/8 v katastrálním území Karviná-město, a to za jednorázovou úhradu stanovenou dle platných Zásad pro nakládání s nemovitým majetkem ve výši Kč 160,-- za 1 bm použitého pozemku, tj. za 17 bm Kč 2.720,--, navýšenou o příslušnou částku DPH dle obecně závazných právních předpisů, tj. Kč 544,--. Úhrada za zřízení věcného břemene celkem včetně DPH činí Kč 3.264,-- (slovy: Třítisícdevětšedesátčtyři koruny české).

1109 Zřízení věcného břemene - SMP Net, s. r. o. Ostrava - RD Miroslav Golasowski

Rada města Karviné dle ustanovení § 102 odst. 3 zákona č. 128/2000 Sb., o obcích, ve znění pozdějších předpisů,

rozhodla

zřídit věcné břemeno - právo vedení inženýrské sítě (plynovodní přípojka) na části pozemku p. č. 2330 v katastrálním území Karviná-město, obec Karviná, jak je zakresleno v geometrickém plánu číslo 4720-328/2011, který tvoří **přílohu č. 1 k tomuto usnesení**, ve prospěch vlastníka stavby plynovodní přípojky, a to za jednorázovou úhradu ve výši Kč 160,-- za 1 bm (slovy: Jednostošedesát korun českých), tj. za 1 bm Kč 160,-- , navýšenou o 20 % DPH, tj. za celkovou cenu ve výši Kč 192,-- (slovy: Jednostodevadesátdvě koruny české).

1110 Změna usnesení RM Karviné č. 1041 ze dne 18.10.2011 - ukončení nájemní smlouvy p. č. 1624/707, Karviná-město

Rada města Karviné dle ustanovení § 102 odst. 2 písm. m) zákona č. 128/2000 Sb., o obcích, ve znění pozdějších předpisů,

rozhodla

změnit usnesení Rady města Karviné č. 1041 ze dne 18.10.2011 tak, že vypustila text: „...a to ke dni uzavření kupní smlouvy na převod stavby prodejního stánku nacházející se na pozemku p. č. 1624/707 v katastrálním území Karviná-město, obec Karviná, včetně součástí a příslušenství, zejména vodovodní, kanalizační a elektrické přípojky, do vlastnictví statutárního města Karviná.“ a nahradila jej textem: „...a to k 31.12.2011.“ z důvodů uvedených v důvodové zprávě materiálu. Ostatní text usnesení zůstává beze změny.

1111 Zřízení věcného břemene - ART PROSPERA, a. s.

Rada města Karviné dle ustanovení § 102 odst. 3 zákona č. 128/2000 Sb., o obcích, ve znění pozdějších předpisů,

rozhodla

zřídit věcné břemeno - právo vedení inženýrských sítí (plynovodní řad, vodovodní a splašková kanalizace) a právo umístění stavby (zpevněná plocha a sjezd) na částech pozemků p. č. 515 v katastrálním území Ráj, obec Karviná a p. č. 2175/2 v katastrálním území Karviná-město, obec Karviná, blíže specifikováno v situačním snímku, který je **přílohou č. 1 k tomuto usnesení**, ve prospěch vlastníka pozemků p. č. 1343 a 1342, oba v katastrálním území Ráj, obec Karviná, a to po vybudování inženýrských sítí, zpevně plochy a sjezdu a dle geometrického zaměření skutečného stavu za jednorázovou úhradu, která bude stanovena dle Zásad pro nakládání s nemovitým majetkem platných v době uzavření smlouvy o budoucí smlouvě o zřízení věcného břemene, tj. Kč 160,-- (slovy: Jednostošedesát korun českých) za 1 bm použitého pozemku (vedení inženýrských sítí) a Kč 80,-- (slovy: Osmdesát korun českých) za 1 m² použitého pozemku, navýšenou o příslušnou částku DPH stanovenou dle platných právních předpisů a uzavřít smlouvu o budoucí smlouvě o zřízení věcného břemene s vlastníkem pozemků p. č. 1343 a 1342, oba v katastrálním území Ráj, obec Karviná, na dobu výstavby.

1112 Pronájem pozemku – Český kynologický svaz

Rada města Karviné dle ustanovení § 102 odst. 2 písm. m) zákona č. 128/2000 Sb., o obcích, ve znění pozdějších předpisů,

rozhodla

uzavřít s Českým kynologickým svazem, Základní kynologickou organizací – 016, 733 01 Karviná-Hranice (IČ:44937946) nájemní smlouvu na pronájem části pozemku p. č. 2019/2 o výměře cca 263 m² v katastrálním území Karviná-město, obec, která je vyznačena **v příloze č. 1 tohoto usnesení**, na dobu neurčitou, pro účely kynologického cvičiště, za nájemné ve výši 1,-- Kč za 1 m² pronajímaného pozemku ročně, t. j. za 263 m² celkem 263,-- Kč ročně, (slovy: Dvěšestšedesáttři koruny české).

1113 Odstoupení od projektu Integrace informačních systémů Statutárního města Karviné

Rada města Karviné dle ustanovení § 102 odst. 3 zákona č. 128/2000 Sb., o obcích, ve znění pozdějších předpisů,

Úkol: 386/2011/RM
Určeno: vedoucí OSM
Termín: 2012-12-31

rozhodla

odstoupit od projektu „Integrace informačních systémů Statutárního města Karviné“, registrační číslo CZ.1.06/2.1.00/09.07374, který byl předložen ke spolufinancování do Integrovaného operačního programu, prioritní osa 2 - Zavádění ICT v územní veřejné správě, oblast podpory 2.1 - Zavádění ICT v územní veřejné správě, výzva č. 09 - Zajištění přenosu dat a informací v územní samosprávě.

Rada města Karviné dle ustanovení § 102 odst. 3 zákona č. 128/2000 Sb., o obcích, ve znění pozdějších předpisů,

zrušila

usnesení Rady města Karviné č. 759 ze dne 28.06.2011 v plném znění z příčin uvedených v důvodové zprávě materiálu.

1114 Odstoupení od projektu Komunikační infrastruktura statutárního města Karviné

Rada města Karviné dle ustanovení § 102 odst. 3 zákona č. 128/2000 Sb., o obcích, ve znění pozdějších předpisů,

Úkol: 387/2011/RM
Určeno: vedoucí OSM
Termín: 2011-12-31

rozhodla

odstoupit od projektu „Komunikační infrastruktura statutárního města Karviné“, registrační číslo CZ.1.06/2.1.00/09.07372, který byl předložen ke spolufinancování do Integrovaného operačního programu, prioritní osa 2 - Zavádění ICT v územní veřejné správě, oblast podpory 2.1 - Zavádění ICT v územní veřejné správě, výzva č. 09 - Zajištění přenosu dat a informací v územní samosprávě.

1115**Dotace z Fondu volného času dětí statutárního města Karviné**

Rada města Karviné dle ustanovení § 102 odst. 3 zákona č. 128/2000 Sb., o obcích, ve znění pozdějších předpisů,

Úkol: 388/2011/RM
 Určeno: vedoucí OŠK
 Termín: 2011-12-15

rozhodla

poskytnout dotace níže uvedeným právnickým osobám z Fondu volného času dětí statutárního města Karviné:

Příjemce	IČO	Kč
Střední průmyslová škola, Karviná, příspěvková organizace	62331515	8 000,--
Základní škola, Dělnická	62331418	36 000,--
Mateřská škola Karviná-Ráj V Aleji 20/761	64628574	4 000,--
Základní škola Karviná-Hranice, Slovenská	62331361	36 000,--
Základní škola a Mateřská škola Prameny, Karviná	72036480	44 000,--
Mateřská škola Karviná-Ráj Školská 431	64628582	12 000,--
Základní škola a mateřská škola s polským jazykem vyučovacím-Szkoła Podstawowa i Przedszkole, Karviná-Fryštát, Dr. Olszaka 156	64628680	28 000,--
Gymnázium Karviná	62331795	4 000,--
Základní škola Karviná-Mizerov Majakovského 2219	48004561	36 000,--
Základní škola Karviná-Ráj Školská 432	48004545	32 000,--
Střední, Základní škola a Mateřská škola, Karviná, příspěvková organizace	63024616	13 578,--
Mateřská škola Karviná-Mizerov Čajkovského 2215	71000852	2 000,--
Základní škola, Mendelova	62331388	36 000,--
Mateřská škola Karviná-Ráj U Mateřské školy 2/360	71000887	12 000,--
Mateřská škola Karviná-Mizerov Kpt. Jaroše 2224	64628558	12 000,--
Mateřská škola, Žižkova	64628655	10 000,--
Mateřská škola Karviná-Mizerov Centrum 2314	64628591	10 000,--
Mateřská škola Karviná-Nové Město Sokolovská 602/30	71000836	6 000,--
Základní škola, U Studny	48004511	28 000,--
Základní škola Karviná-Ráj U Lesa 713	48004529	36 000,--
Základní škola Borovského	62331353	36 000,--
Mateřská škola Karviná-Nové Město Spojka 1389	71000861	2 000,--
Mateřská škola, Nedbalova	64628639	4 000,--
Mateřská škola, Olbrachtova	64628566	10 000,--
Základní škola Karviná-Nové Město Cihelní 1666	48004537	34 000,--
Střední škola techniky a služeb, Karviná, příspěvková organizace	13644254	10 000,--
KSVČ JUVENTUS, Karviná, příspěvková organizace	00847925	25 000,--
Mateřská škola Klíček, Karviná-Hranice, Einsteinova 2849, příspěvková organizace	60337346	8 000,--
Mateřská škola Karviná-Nové Město Dvořákova 1622	64628621	4 000,--
Mateřská škola Karviná-Hranice Slovenská 2872	64628604	4 000,--
CELKEM		542 578,--

1116**Uzavření smlouvy o výpůjčce odpadových nádob**

Rada města Karviné dle ustanovení § 102 odst. 2 písm. m) zákona č. 128/2000 Sb., o obcích, ve znění pozdějších předpisů,

rozhodla

o uzavření smlouvy mezi statutárním městem Karvinou a společností EKO-KOM, a. s., o bezplatné výpůjčce 120 ks odpadových nádob na separaci k bezplatnému užívání, a to na dobu určitou do 31.12.2012.

1117 Poskytnutí věcného daru

Rada města Karviné dle ustanovení § 102 odst. 3 zákona č. 128/2000 Sb., o obcích, ve znění pozdějších předpisů,

Úkol: 389/2011/RM
Určeno: vedoucí OŽP
Termín: 2011-12-20

rozhodla

poskytnout věcný dar, kynologický materiál v hodnotě Kč 9.710,-- (slovy: Devěttisíc sedm set deset korun českých), Krajskému ředitelství policie Moravskoslezského kraje, oddělení služební kynologie, se sídlem 30. dubna 1628/24, 728 99 Ostrava-Moravská Ostrava, IČO 751 51 502 dle darovací smlouvy, která je **v příloze č. 1 k tomuto usnesení.**

1118 Změna č. 1 Jednacího řádu komisí Rady města Karviné

Rada města Karviné dle ustanovení § 102 odst. 3 zákona č. 128/2000 Sb., o obcích, ve znění pozdějších předpisů,

vydala

s účinností od 01.01.2012 Změnu č. 1 Jednacího řádu komisí Rady města Karviné dle **přílohy č. 1 k tomuto usnesení.**

1119 Uzavření kupní smlouvy a smlouvy o zřízení věcného břemene

Rada města Karviné dle ustanovení § 102 odst. 3 zákona č. 128/2000 Sb., o obcích, ve znění pozdějších předpisů,

Úkol: 390/2011/RM
Určeno: vedoucí OVV
Termín: 2011-12-10

rozhodla

uzavřít kupní smlouvu o prodeji vodovodní přípojky pro dům č. p. 1467 v Karviné-Mizerově s kupujícími manžely Petrem Šebestou a Danuší Šebestovou za kupní cenu Kč 1,-- (slovy: Jedna koruna česká) včetně DPH.

Rada města Karviné dle ustanovení § 102 odst. 3 zákona č. 128/2000 Sb., o obcích, ve znění pozdějších předpisů,

Úkol: 391/2011/RM
Určeno: vedoucí OVV
Termín: 2011-12-15

rozhodla

uzavřít smlouvu o bezúplatném zřízení věcného břemene vedení vodovodní přípojky na části pozemku p. č. 1799/53 ve vlastnictví statutárního města Karviné (povinný z věcného břemene) ve prospěch manželů Petra Šebesty a Danuše Šebestové (oprávnění z věcného břemene).

1120 Poskytnutí finančních příspěvků do Kč 50.000,-- nestátním organizacím působícím v sociální oblasti

Rada města Karviné dle ustanovení § 102 odst. 3 zákona č. 128/2000 Sb., o obcích, ve znění pozdějších předpisů,

Úkol: 392/2011/RM
Určeno: vedoucí OSV
Termín: 2011-11-30

rozhodla

poskytnout nestátním organizacím působícím v sociální oblasti finanční příspěvky takto:

Organizace	Doporučená částka
ONKO-Naděje, SOP Karviná	Kč 5.000,--
TyfloCentrum ČR, o.p.s.	Kč 8.000,--

1121 Provedení rozpočtových opatření

Rada města Karviné dle ustanovení § 102 odst. 2 písm. a) zákona č. 128/2000 Sb., o obcích, ve znění pozdějších předpisů,

rozhodla

provést rozpočtová opatření v rozsahu uvedeném v **příloze č. 1 k tomuto usnesení.**

1122 Plány práce komisí Rady města Karviné na rok 2012

Rada města Karviné dle ustanovení § 102 odst. 3 zákona č. 128/2000 Sb., o obcích, ve znění pozdějších předpisů,
rozhodla

schválit plány práce komisí Rady města Karviné na rok 2012.

1123 Rozhodnutí o přidělení veřejné zakázky „Komplexní pojištění majetku a odpovědnosti za škodu“

Rada města Karviné dle ustanovení § 102 odst. 3 zákona č. 128/2000 Sb., o obcích, ve znění pozdějších předpisů,
vzala na vědomí

v souladu s § 80 zákona č. 137/2006 Sb., o veřejných zakázkách, ve znění pozdějších předpisů, Zprávu komise o posouzení a hodnocení nabídek uchazečů o veřejnou zakázku „Komplexní pojištění majetku a odpovědnosti za škodu“.

Rada města Karviné dle ustanovení § 102 odst. 3 zákona č. 128/2000 Sb., o obcích, ve znění pozdějších předpisů,
vzala na vědomí

vyločení uchazeče ČSOB Pojišťovna, a.s., člen holdingu ČSOB, Masarykovo náměstí čp. 1458, 532 18 Pardubice, Zelené předměstí, IČ: 45534306, v souladu s § 71 odst. 6 písm. a) zákona č. 137/2006 Sb., o veřejných zakázkách, ve znění pozdějších předpisů, z další účasti v zadávacím řízení veřejné zakázky „Komplexní pojištění majetku a odpovědnosti za škodu“ z důvodu podání nabídky po termínu na místo podání, než jak bylo uvedeno ve „Výzvě k podání nabídek“.

Rada města Karviné dle ustanovení § 102 odst. 3 zákona č. 128/2000 Sb., o obcích, ve znění pozdějších předpisů,
rozhodla

v souladu § 81 odst. 1 písm. a) zákona č. 137/2006, o veřejných zakázkách, ve znění pozdějších předpisů, přidělit veřejnou zakázku „Komplexní pojištění majetku a odpovědnosti za škodu“ uchazeči Česká podnikatelská pojišťovna, a.s., Vienna Insurance Group, Budějovická 5, 140 21 Praha 4, IČ: 63998530, jehož nabídka byla vyhodnocena jako ekonomicky nejvýhodnější a v souladu § 82 zákona č. 137/2006 Sb., o veřejných zakázkách, ve znění pozdějších předpisů, uzavřít s touto pojišťovnou smlouvu na pojištění majetku a odpovědnosti za škodu na období od 01.01.2012 do 31.12.2014.

1124 Smlouva o reklamě mezi OKD, a. s., a statutárním městem Karviná

Rada města Karviné dle ustanovení § 102 odst. 3 zákona č. 128/2000 Sb., o obcích, ve znění pozdějších předpisů,

rozhodla

uzavřít smlouvu o reklamě s OKD, a. s., IČ: 26863154 dle **přílohy č. 1 k tomuto usnesení**.

1125 Stanovení platu Bc. et. Bc. Petře Jelínkové, ředitelce Mateřské školy Karviná-Mizerov Centrum 2314

Rada města Karviné dle ustanovení § 102 odst. 2 písm. b) zákona č. 128/2000 Sb., o obcích, ve znění pozdějších předpisů,

Úkol: 393/2011/RM
Určeno: vedoucí OŠK
Termín: 2011-11-25

rozhodla

stanovit s účinností od 01.12.2011 plat paní Bc. et. Bc. Petře Jelínkové, ředitelce Mateřské školy Karviná-Mizerov Centrum 2314, ve výši uvedené v důvodové zprávě materiálu.

1126 Stanovení platu Mgr. Olze Humplíkové, ředitelce příspěvkové organizace Městského domu kultury Karviná

Rada města Karviné dle ustanovení § 102 odst. 2 písm. b) zákona č. 128/2000 Sb., o obcích, ve znění pozdějších předpisů,

Úkol: 394/2011/RM
Určeno: vedoucí OŠK
Termín: 2011-11-25

rozhodla

stanovit plat paní Mgr. Olze Humplíkové, ředitelce příspěvkové organizace Městského domu kultury Karviná, s účinností od 15.11.2011, ve výši uvedené v důvodové zprávě materiálu.

1127 Nájemní smlouvy na hrobová místa

Rada města Karviné dle ustanovení § 102 odst. 3 zákona č. 128/2000 Sb., o obcích, ve znění pozdějších předpisů,

vzala na vědomí

nájemní smlouvy na hrobová místa dle důvodové zprávy.

z pov. Ing. Dalibor Závacký, v. r.

.....
Tomáš Hanzel
primátor

z pov. Ing. Lukáš Raszyk, v. r.

.....
Ing. Jan Wolf
náměstek primátora

Přílohy

PC	Příloha	Název	Komentář
1		RM-25-KP-Přílohy k usnesení.pdf	přílohy k usnesení

Příloha

Příloha č. 1 k usnesení RM Karviné č. 1081

č. bytu	jméno a příjmení	adresa	aliquotní podíl na společných částech domu a pozemcích	pozemky-parcelní číslo	katastrální území	cena v Kč
6	Alena Hrbáčková	Na Kopci 2111, Karviná- Mizerov	6,78%	1624/110,4200,4205	Karviná-město	108 460,00 Kč

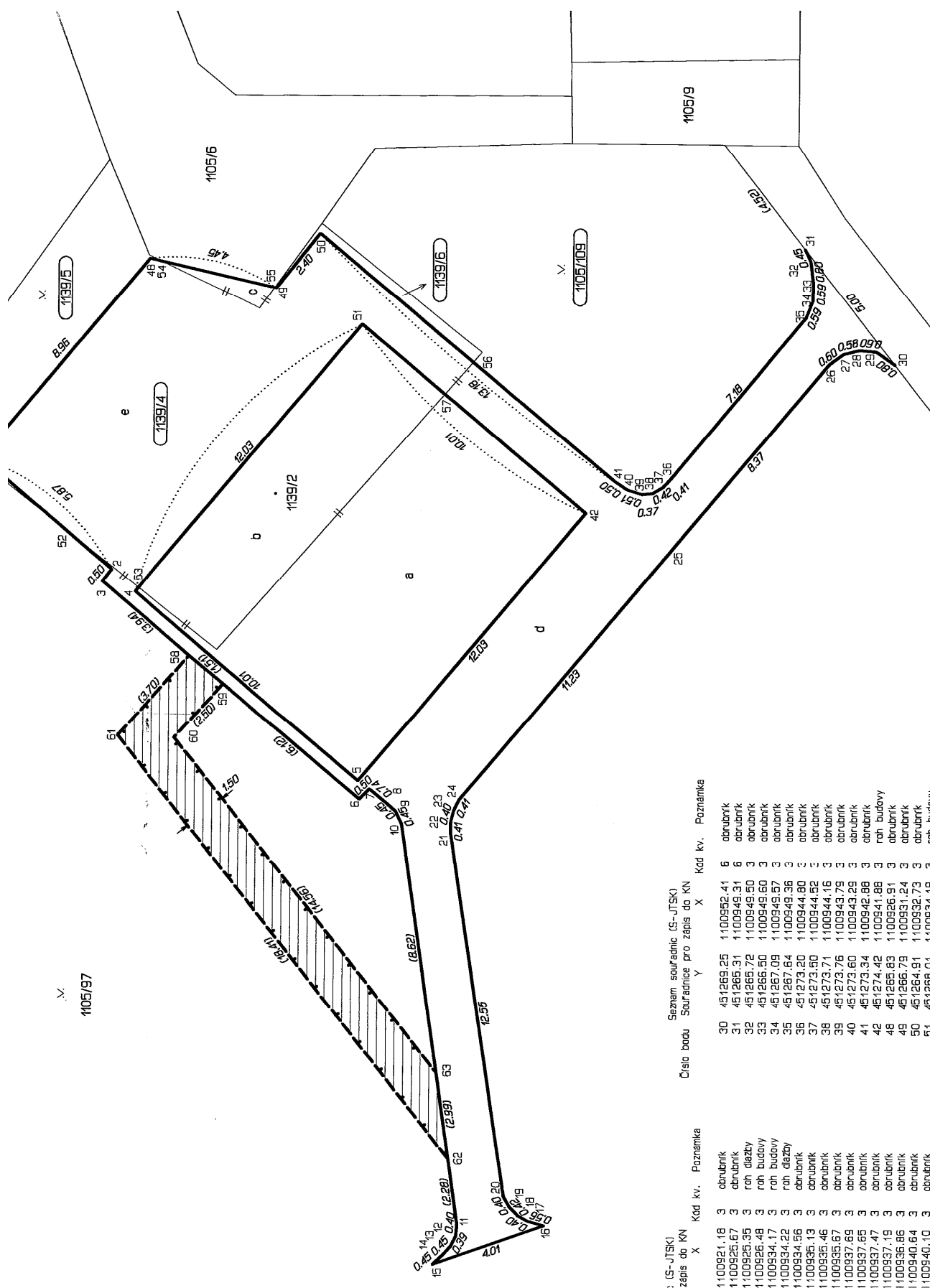



VÝKAZ DOSAVADNÍHO A NOVÉHO STAVU ÚDAJŮ KATASTRU NEMOVITOSTÍ																
Dosavadní stav				Nový stav												
Označení pozemku parc. číslem	Výměra parcely		Druh pozemku	Označení pozemku parc. číslem	Výměra parcely		Druh pozemku	Typ stavby	Způsob využití	Způsob využití	Způsob využití	Porovnání se stavem evidence právních vztahů				
	ha	m²			Způsob využití	Způsob využití						Způsob využití	Číslo listu vlastnictví	Výměra dílu		Označení dílu
			katastru nemovitostí				drvejši poz. evidenci	ha						m²		
1105/6	1	44	ostat. pl. ostat. komunikace	1105/6	1	42	ostat. pl. ostat. komunikace		0	1105/6		10001		1	42	
1105/97	30	48	ostat. pl. zeleň	1105/97	27	45	ostat. pl. zeleň		0	1105/97		10001		27	45	
				1105/109	1	26	ostat. pl. zeleň		0	1105/97		10001		1	26	
1139/2	1	57	zast. pl. zbořeniště	1139/2	1	21	zast. pl.	č.p. obchod	2	1105/97		10001			79 a	
										1139/2		8494			42 b	
														1	21	
				1139/4	1	84	ostat. pl. ostat. komunikace		0	1105/6		10001			2 c	
										1105/97		10001			98 d	
										1139/2		8494			84 e	
														1	84	
				1139/5		28	ostat. pl. zeleň		0	1139/2		8494			28	
				1139/6		3	ostat. pl. zeleň		0	1139/2		8494			3	
	33	49			33	49										
1105/97										1105/97		10001				

Druh věcného břemene : právo uložení, udržby a provozu zemní vodovodní a kanalizační přípojky.

Oprávněný : vlastník pozemků parcel č. 1139/2 a č. 1139/4.

Delit nebo scelovat pozemky lze jen na základě územního rozhodnutí, pokud podmínky pro ně nejsou stanoveny jiným rozhodnutím nebo opatřením.

<p>GEOMETRICKÝ PLÁN pro vyznačení budovy, rozdělení pozemků a vymezení rozsahu věcného břemene k části pozemku</p> <p>Vyhotovili: Ing. Josef Nikalov, IČO 452 04 772 Husova 834/6, 733 01 Karviná-Fryštát tel. 596 344 161, mob. 737 906 260</p> <p>Číslo plánu: 4733-50/2011</p> <p>Okres: Karviná</p> <p>Obec: Karviná</p> <p>Katastrální území: Karviná-město</p> <p>Mapový list: DKM</p> <p>Kód způsobu určení výměry je určen podle §77 odst. 2 vyhlášky č. 26/2007 Sb.</p> <p>Dosavadním vlastníkům pozemků byla poskytnuta možnost seznámit se v terénu s průběhem navrhovaných nových hranic, které byly označeny předepsaným způsobem:</p> <p>zdmí, obrubníky</p>	<p>Naležitostmi a přesností odpovídá právní předpisům.</p> <p></p> <p>Geometrický plán overil úředně oprávněný zeměměřický inženýr:</p> <p>Ing. Josef Nikalov</p> <p>Dne 30.6.2011 Číslo 43/2011</p> <p>Úředně oprávněný zeměměřický inženýr odpovídá za odbornou úroveň geometrického plánu, za dosažení předepsané přesnosti a za správnost a úplnost nálezitostí podle právních předpisů.</p>	<p>Katastrální úřad, katastrální pracoviště souhlasí s označováním parcel.</p> <p></p> <p>Souhlas katastrálního úřadu, katastrálního pracoviště potvrď:</p> <p>Halina ZAMARSKÁ</p> <p>Dne 12-07-2011 Číslo 883/2011</p> <p>Jeden vpravo geometrického plánu a předepsané přílohy jsou uloženy u katastrálního úřadu, katastrálního pracoviště.</p>
---	--	--

Příloha

Příloha č. 1 k usnesení RM Karviné č. 1085

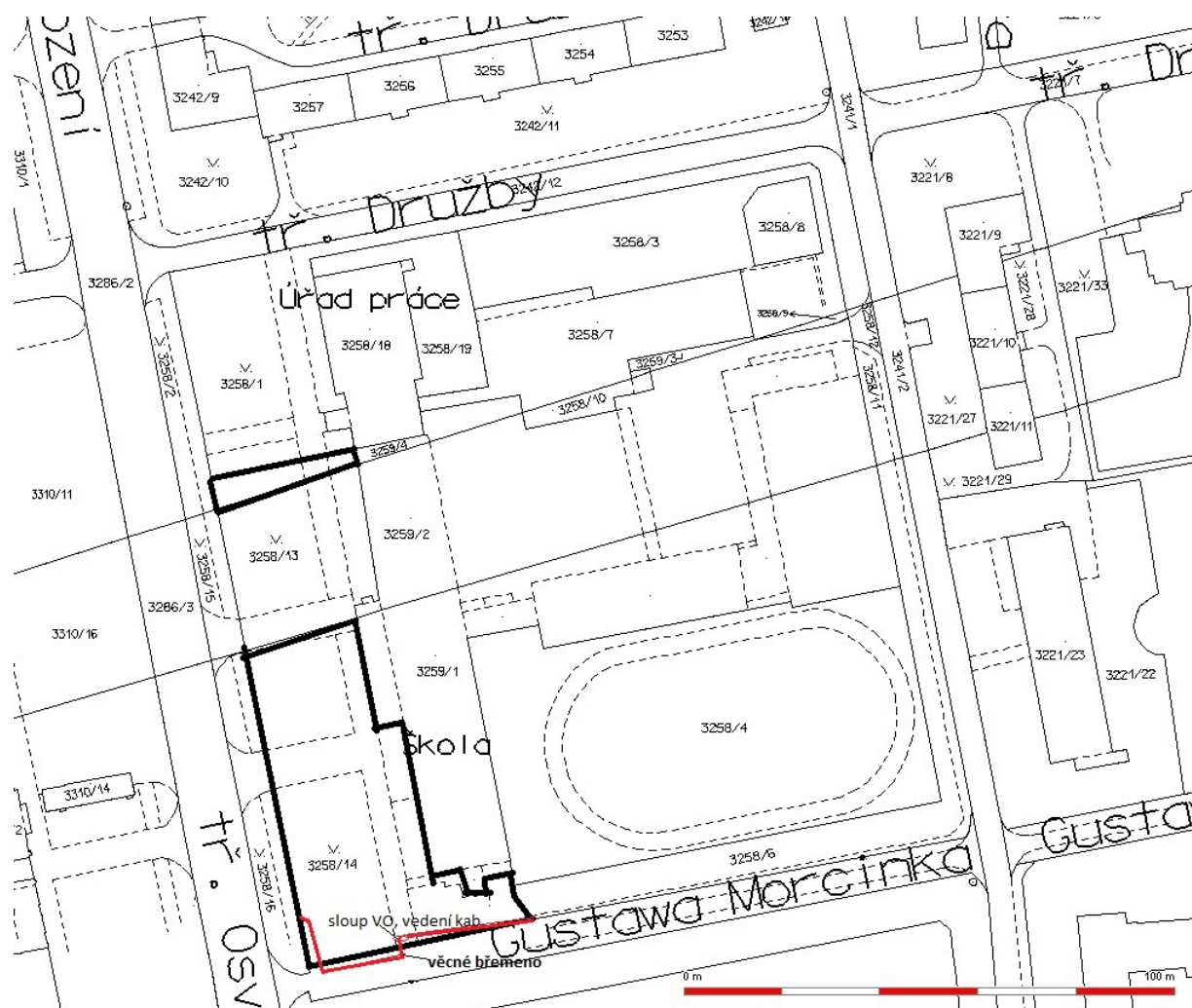

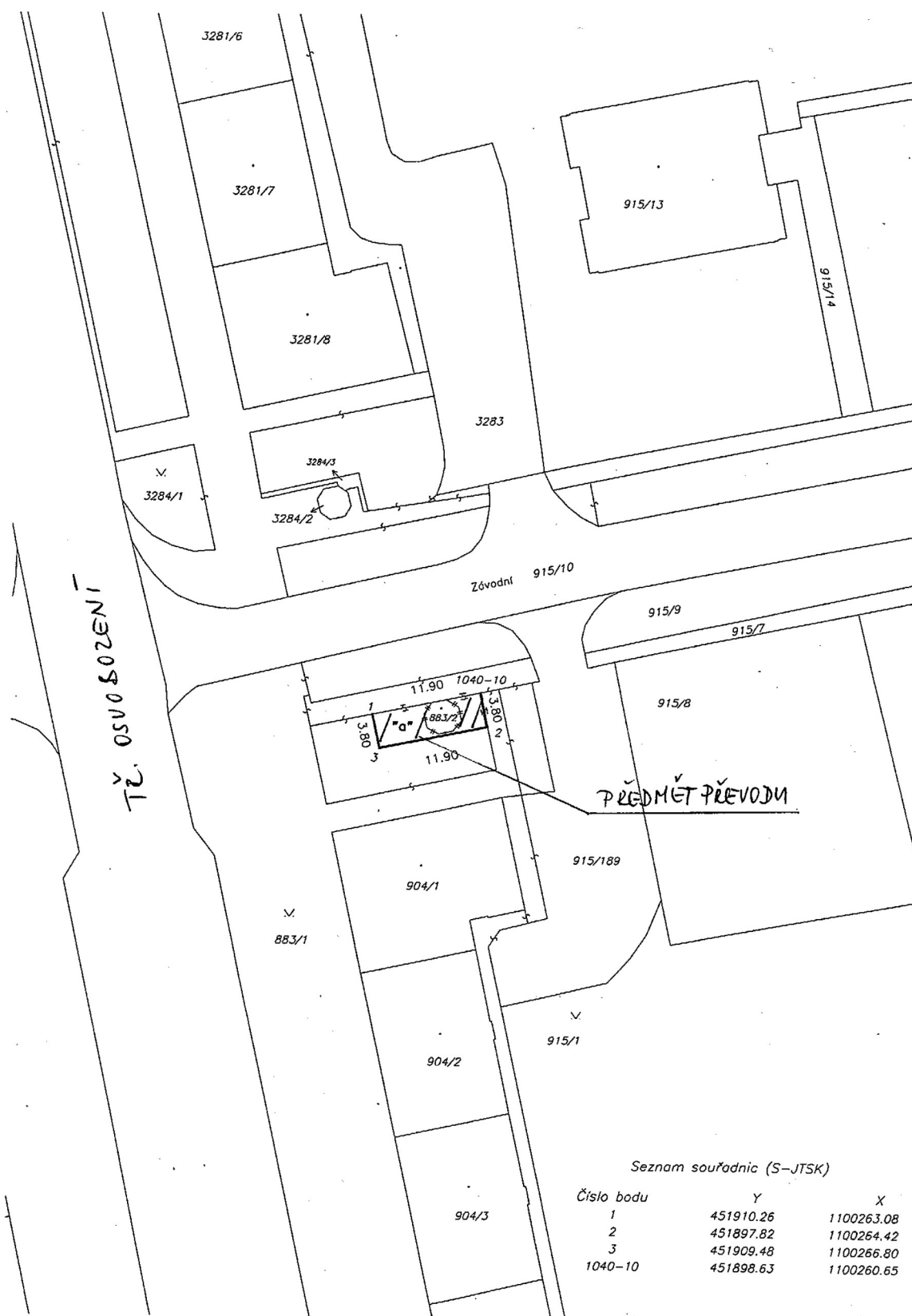

Příloha

Příloha č. 1 k usnesení RM Karviné č. 1088



VÝKAZ DOSAVIDNÍHO A NOVÉHO STAVU ÚDAJŮ KATASTRU NEMOVITOSTÍ												
Dosavadní stav			Nový stav							Porovnání se stavem evidence právních vztahů		
Označení pozemku parc. číslem	Výměra parcely ha m2	Druh pozemku Způsob využití	Označení pozemku parc. číslem	Výměra parcely ha m2	Druh pozemku Způsob využití	Typ stavby Způsob využití	Způsob určení výměr	Díl přechází z pozemku označeného v		Číslo listu vlastnictví	Výměra dílu ha m2	Označení dílu
								katastru nemovitostí	dřívejší poz. evidenci			
883/1	19 78	ostat. pl. zeleň	883/1	19 44	ostat. pl. zeleň		0	883/1		10001	19 44	
883/2	12	zast. pl. obč. vyb.	883/2	46	zast. pl.	bez čp/če obč. vyb.	2	883/2		10001	12	celá
								883/1		10001	34	díl a
											46	
	19 90			19 90								

Dělit nebo scelovat pozemky lze jen na základě územního rozhodnutí, pokud podmínky pro ně nejsou stanoveny jiným rozhodnutím nebo opatřením.

<p>GEOMETRICKÝ PLÁN pro Vyznačení změny obvodu budovy</p> <p>Zhotovil: VÁPENÍK LADISLAV IČO: 702 46 378 Na Kopci 2369/48b, Karviná - Mizerov Číslo plánu: 4209 - 113 / 2008 Okres: Karviná Obec: Karviná Kat. území: Karviná - město</p> <p>Mapový list: DKM Kód způsobu určení výměr je určen podle § 77 odst. 2 vyhlášky č. 26/2007 Sb. Dosavadním vlastníkům pozemků byla poskytnuta možnost seznámit se v terénu s průběhem navrhovaných nových hranic, které byly označeny předepsaným způsobem:</p> <p><i>roh zdi</i></p>	<p>Náležitosti a přesnosti odpovídá právní předpisům.</p> <p></p> <p>Geometrický plán ověřil úředně oprávněný zeměměřický inženýr: ing. Kazimierz GAURA</p> <p>Dne: 18.11.2008 Číslo: 491 / 2008</p> <p>Úředně oprávněný zeměměřický inženýr odpovídá za odbornou úroveň geometrického plánu, za dosažení předepsané přesnosti a za správnost a úplnost náležitostí podle právních vztahů</p>	<p>Katastrální úřad, katastrální pracoviště souhlasí s očišlováním parcel.</p> <p></p> <p><i>Kauore</i></p> <p>Souhlas katastrálního úřadu, katastrálního pracoviště potvrďuji: Halina ZAMARSKA</p> <p>Dne: 25. 11. 2008 Číslo: 1346 / 2008</p> <p>Jeden výtisk geometrického plánu a předepsané přílohy jsou uloženy u katastrálního úřadu, katastrálního pracoviště.</p>
---	--	--

Příloha

Příloha č. 1 k usnesení RM Karviné č. 1089

Celkový přehled žádostí o finanční příspěvek z rozpočtu statutárního města Karviné na podporu individuální bytové výstavby v Kč.

Pořadí přijatých žádostí	Jméno a příjmení žadatele	částka
1.	Miroslav Golasowski	150.000,-
2.	Jiří Kubíček a Daniela Kubíčková	150.000,-
3.	Mgr. Richard Koliba a Mgr. Tereza Katonová	150.000,-
4.	Pavel Čačka a Andrea Čačková	150.000,-
5.	Petr Káňa a Mgr. Monika Káňová	150.000,-
6.	Ing. Juraj Anděl a Mgr. Lucie Andělová	150.000,-
Celkem		900.000,-



STATUTÁRNÍ MĚSTO
KARVINÁ

Změna č. 1 Jednacího řádu výborů Zastupitelstva města Karviné

Schváleno:	13.12.2011
Účinnost:	01.01.2012
Zpracovatel:	Kancelář tajemníka

Zastupitelstvo města Karviné na základě doporučení Rady města Karviné vydalo dne 13. 12. 2011 tuto změnu č. 1 Jednacího řádu výborů Zastupitelstva města Karviné ze dne 7. 12. 2010:

Článek 1

- 1.1 V článku 3 odst. 3.1 se text „zpravidla jednou za měsíc“ vypouští a nahrazuje textem „nejméně však 1 x za tři měsíce“.

Článek 2 Závěrečná ustanovení

- 2.1 Změna č. 1 Jednacího řádu výborů Zastupitelstva města Karviné byla schválena usnesením zastupitelstva č.ze dne 13. 12. 2011 a nabývá účinnosti dne 1. 1. 2012.

Tomáš Hanzel v. r.
primátor

Ing. Jan Wolf v. r.
náměstek primátora



STATUTÁRNÍ MĚSTO
KARVINÁ

Zásady

č. X/2011 kterými se mění zásady č. 24/2010 k poskytování cestovného, pracovního volna a náhrad členům Zastupitelstva města Karviné

Schváleno:	13.12.2011
Účinnost:	01.01.2012
Zpracovatel:	Kancelář tajemníka

Zastupitelstvo města Karviné vydalo dne 13. 12. 2011 tyto Zásady, kterými se mění zásady č. 24/2010 k poskytování cestovného, pracovního volna a náhrad členům Zastupitelstva města Karviné (dále jen Zásady):

Článek 1

- 1.1 V článku 5, odst. 5.1 se text „Kancelář primátora magistrátu (dále jen KP)“ nahrazuje textem „Odbor organizační magistrátu (dále jen OO)“.
- 1.2 V článku 6 se zkratka „KP“ nahrazuje zkratkou „OO“.
- 1.3 V článku 7, odst. 7.2 se text „Odbor vnitřních věcí magistrátu (dále jen OVV)“ nahrazuje zkratkou „OE“.
- 1.4 V článku 7, odst. 7.6 se zkratka „KP“ nahrazuje zkratkou „OO“ a zkratka „OVV“ nahrazuje zkratkou „OE“.
- 1.5 V článku 8, odst. 8.6 nahrazuje zkratka „KP“ zkratkou „OO“.
- 1.6 V článku 9, odst. 9.4 se text „Kanceláře tajemníka“ nahrazuje textem „Odboru organizačního“.
- 1.7 V článku 9, odst. 9.5 se zkratka „KP“ nahrazuje textem „Kancelář primátora (dále jen KP)“.
- 1.8 Ostatní text zásad zůstává nezměněn.

Článek 2

Závěrečná ustanovení

- 2.1 Tyto zásady byly schváleny usnesením Zastupitelstva města Karviné č. ze dne 13. 12. 2011 a nabývají účinnosti 1. 1. 2012.

Tomáš Hanzel v. r.
primátor

Ing. Jan Wolf v. r.
náměstek primátora



STATUTÁRNÍ MĚSTO
KARVINÁ

Obecně závazná vyhláška

x/2011, kterou se mění obecně závazná vyhláška č. 10/2003 o místním poplatku ze psů, poplatku za lázeňský nebo rekreační pobyt a poplatku za provoz systému shromažďování, sběru, přepravy, třídění, využívání a odstraňování komunálních odpadů

Schváleno:	13.12.2011
Účinnost:	01.01.2012
Zpracovatel:	Kancelář tajemníka

Zastupitelstvo města Karviné na svém zasedání dne 13.12.2011 vydalo v souladu s § 10 písm. d) a § 84 odst. 2 písm. h) zákona č. 128/2000 Sb., o obcích (obecní zřízení) ve znění pozdějších předpisů, k uplatnění ustanovení § 14 zákona č. 565/1990 Sb., o místních poplatcích, ve znění pozdějších předpisů, tuto obecně závaznou vyhlášku (dále jen „vyhláška“):

Článek 1 Úvodní ustanovení

- 1.1 Touto Vyhláškou se mění obecně závazná vyhláška statutárního města Karviné č. 10/2003 o místním poplatku ze psů, poplatku za lázeňský nebo rekreační pobyt a poplatku za provoz systému shromažďování, sběru přepravy, třídění, využívání a odstraňování komunálních odpadů ve znění pozdějších předpisů takto.
- 1.2 V Článku 22 odstavci 1 se zrušuje písm. f), písm. g) a písm. i).
- 1.3 V Článku 23 se na konci textu odstavce 1 doplňují slova: „nebo hromadným předpisným seznamem“.
- 1.4 V Článku 23 se zrušuje odstavec 4.
- 1.5 Příloha se mění tak, že její původní text se nahrazuje tímto textem:
Příloha k OZV č. 10/2003 o místním poplatku ze psů, poplatku za lázeňský nebo rekreační pobyt a poplatku za provoz systému shromažďování, sběru, přepravy, třídění, využívání a odstraňování komunálních odpadů

Výpočet sazby místního poplatku za provoz systému shromažďování, sběru, přepravy, třídění, využívání a odstraňování komunálních odpadů na kalendářní rok 2012

Sazba poplatku pro rok 2012 činí 500,- Kč a je tvořena:

- a) z částky 250,- Kč za poplatníka a kalendářní rok, a
- b) z částky 250,- Kč, která je stanovena rozúčtováním skutečných nákladů statutárního města Karviné předchozího roku na sběr a svoz netříděného komunálního odpadu na osobu a rok takto:

Příloha č. 1 k usnesení RM Karviné č. 1094

skutečné náklady města pouze za sběr a svoz netříděného komunálního odpadu za rok 2010 činily 31 869 809,-Kč, což při počtu poplatníků 60 127 k 31. 12. 2010 činí na jednoho poplatníka 530,04 Kč; maximálně lze v této části sazby poplatku uplatnit 250,- Kč.

Článek 2 Závěrečná ustanovení

2.1 Tato obecně závazná vyhláška nabývá účinnosti 1. ledna 2012.

Tomáš Hanzel v. r.
primátor

Ing. Jan Wolf v. r.
náměstek primátora



STATUTÁRNÍ MĚSTO
KARVINÁ

Obecně závazná vyhláška

č. x/2011, kterou se vydává cenová mapa stavebních pozemků města Karviné č. 10

Schváleno:	13.12.2011
Účinnost:	01.01.2012
Zpracovatel:	Kancelář tajemníka

Zastupitelstvo města Karviné na svém zasedání dne 13.12.2011 vydalo v souladu s § 10 písm. d) a § 84 odst. 2 písm. h) zákona č. 128/2000 Sb., o obcích (obecní zřízení), ve znění pozdějších předpisů, k uplatnění ustanovení § 33 odst. 2 zákona č. 151/1997 Sb., o oceňování majetku a o změně některých zákonů (dále jen zákon o oceňování majetku), ve znění pozdějších předpisů, tuto obecně závaznou vyhlášku:

Článek 1 Úvodní ustanovení

- 1.1 K ocenění stavebních pozemků uvedených v § 9 odst. 1 písm. a) zákona o oceňování majetku se podle § 10 tohoto zákona vydává pro území města Karviné cenová mapa stavebních pozemků města Karviné č. 10 (dále jen cenová mapa). Ceny v ní uvedené se použijí k ocenění stavebních pozemků pro účely uvedené v § 1 zákona o oceňování majetku.

Článek 2

- 2.1 Jsou-li ceny stavebních pozemků uvedeny v cenové mapě, nepoužije se při jejich ocenění ustanovení § 28 vyhlášky Ministerstva financí č. 3/2008 Sb., o provedení některých ustanovení zákona č. 151/1997 Sb., o oceňování majetku a změně některých zákonů, ve znění pozdějších předpisů (dále jen oceňovací vyhláška).
- 2.2 V případě nesouladu oceňovaného pozemku (§ 9 odst. 3 zákona o oceňování majetku) v cenové mapě s jeho skutečným stavem v terénu se postupuje podle § 27 odst. 4 oceňovací vyhlášky.
- 2.3 Cenová mapa v rozsahu 25 mapových listů grafické části na podkladu digitalizované katastrální mapy města Karviné v měřítku 1 : 5000 a 22 stran textové části tvoří nedílnou přílohu této vyhlášky.
- 2.4 Cenová mapa je k nahlédnutí v úředních hodinách na majetkoprávním oddělení Odboru majetkového Magistrátu města Karviné v 1. patře budovy č. p. 618 na ulici Karola Šliwky v Karviné-Fryštátě a dále v digitální podobě na http://portal.karvina.org/portal/page/portal/uvodni_stranka/magistrat/gis.

Článek 3
Závěrečná ustanovení

- 3.1 Zrušuje se obecně závazná vyhláška statutárního města Karviné č. 10/2010 – Cenová mapa stavebních pozemků města Karviné č. 9 schválená Zastupitelstvem města Karviné usnesením č. 28 ze dne 7.12.2010.
- 3.2 Tato obecně závazná vyhláška byla schválena usnesením Zastupitelstva města Karviné č. ze dne 13.12.2011 a nabývá účinnosti dnem 01.01.2012.

Tomáš Hanzel v. r.
primátor

Ing. Jan Wolf v. r.
náměstek primátora

Návrh rozpočtu statutárního města Karviná na rok 2012

údaje v tis. Kč

ZDROJE:

Daně - závazné ukazatele:	Návrh rozpočtu 2012
daň z příjmů fyz. osob ze samostatné výdělečné činn. 30%	1 000,00
daň z příjmů fyz. osob ze záv. činn. a funkčních požitků	116 000,00
daň z příjmů fyz. osob ze záv. činn. a funkč. požitků 1,5%	10 000,00
daň z příjmů fyz. osob ze samostatné výdělečné činnosti	2 000,00
daň z příjmů fyz. osob z kapitálových výnosů	10 000,00
daň z příjmů právnických osob	130 000,00
daň z přidané hodnoty	270 000,00
daň z nemovitostí	27 000,00
Celkem	566 000,00

Poplatky a daně z vybraných činností - závazné ukazatele:	Návrh rozpočtu 2012
poplatek za znečišťování životního prostředí	510,00
poplatek za likvidaci komunálního odpadu	28 000,00
poplatek ze psů	2 200,00
poplatek za lázeňský nebo rekreační pobyt	2 200,00
poplatek za užívání veřejného prostranství	910,00
poplatek ze vstupného	40,00
poplatek za provozovaný výherní hrací přístroj	8 000,00
odvod výtěžku z provozování loterií	3 000,00
příjmy za zkoušky od žadatelů o řidičská oprávnění	820,00
správní poplatky z výherních hracích přístrojů	5 000,00
ostatní správní poplatky	6 391,00
Celkem	57 071,00

Nedaňové příjmy - závazné ukazatele:	Návrh rozpočtu 2012
příjmy z vlastní činnosti - Odbor majetkový	65 635,00
příjmy z vlastní činnosti - Odbor rozvoje	715,00
příjmy z vlastní činnosti - Odbor správní	10,00
příjmy z úroků	1 000,00
přijaté sankční platby	2 880,00
příjem dle horního zákona	30 000,00
přijaté finanční dary	500,00
přijaté vratky a ostatní nedaňové příjmy (od 2221 mimo 2321)	45 068,00
Celkem	145 808,00

Příloha

Příloha č. 1 k usnesení RM Karviné č. 1097

Kapitálové příjmy - závazné ukazatele:	Návrh rozpočtu 2012
příjmy z prodeje pozemků	22 477,00
příjmy z prodeje ostatních nemovitostí	17 270,00
příjmy z prodeje bytů	300,00
dar z nadace OKD	225,00
Celkem	40 272,00

Přijaté transfery (dotace) - závazné ukazatele:	Návrh rozpočtu 2012
na výkon státní správy	40 626,90
pro školství	8 500,00
Celkem	49 126,90

Financování - závazné ukazatele:	Návrh rozpočtu 2012
splátky jistin (úvěr)	-92 321,00
použití zdrojů z fin. vypořádání	31 741,37
Celkem	-60 579,63

ZDROJE - závazné ukazatele:	Návrh rozpočtu 2012
příjmy	858 277,90
financování	-60 579,63
Celkem	797 698,27

VÝDAJE:

Odbor majetkový - závazné ukazatele:	Návrh rozpočtu 2012
údržba místních komunikací	11 779,00
tržiště	170,00
veřejné osvětlení	13 570,00
veřejné prostranství	2 450,00
pohřebnictví	4 450,00
čištění a zimní údržba	10 520,00
výdaje Fondu dopravy	3 500,00
výdaje na provoz útulku, čipování psů	1 500,00
správa Nové Pole	700,00
čištění vodních toků	500,00
veřejné práce	510,00
odvoz odpadů včetně separace	40 510,00
veřejná zeleň	20 550,00
správa a údržba kanalizací	400,00
provoz a údržba budov	17 845,00

Příloha

Příloha č. 1 k usnesení RM Karviné č. 1097

městský stadion	3 600,00
letní koupaliště provoz	2 880,00
letní koupaliště -investice	200,00
pohřby zesnulých	250,00
Sportovní zařízení v majetku města	57,00
výkupy pozemků a budov	2 500,00
ostatní výdaje (daň z přev. nemov., zaměření apod.)	1 495,50
výdaje bytového fondu prostřed. BYTservisu, s.r.o.	17 350,00
příspěvek na správu bytového fondu	3 000,00
výdaje odboru pro bytový fond	280,00
Karviná-odkanalizování okrajových částí - lokalita 1,1A	2 251,50
Budova MP Karviná-komplexní revitalizace objektu	5 004,17
Ul. U Farmy	234,00
rekonstrukce a modernizace sportovního areálu-Městský stadion	1 767,60
Regenerace panel. sídl., Ráj 8. etapa	821,97
Regenerace panel. sídl., Ráj 13. etapa	926,37
Vybudování chodníku na ul.Polské	38,64
Komerční banka-rozmístění pracovišť MMK	1 645,42
Sesuv komunikace ul .Podlesí, Karviná-Ráj	2 590,40
Most M 26/5-Nadjezd přes trať-spojka mezi ul.Olíšiny a Staroměstskou, Ká-St.město	455,70
Regenerace veřejného prostranství-křižovatka ul. Borovského a tř. Těřeškovové v Karviné	726,00
Regenerace Univerzitního parku v Karviné-Fryštátě	15 725,67
Regenerace zeleně na hřbitově v Karviné – Mizerově	8 651,43
Karviná-odkanalizování okrajových částí - lokalita 2,3	2 258,90
Oprava MK ul. Čsl. armády (od ul. Rudé armády po ZŠ Mendelova)	11 000,00
Zabezpečení DPS čp. 814: 3 ks kamer + přístup. systém + zřízení kamer. systému + el. vrátný	670,00
Celkem	215 334,27

Odbor rozvoje - závazné ukazatele:	Návrh rozpočtu 2012
Fond primátora města Karviné	5 900,00
celoměstské akce a občanské obřady	1 280,00
příspěvky města sportu HCB IČ: 42865123	4 500,00
příspěvky města sportu Městskému fotbalovému klubu Karviná IČ: 26618320	4 500,00
příspěvky města sportu Sportovnímu klubu IČ: 48426938 na hokej	3 000,00
příspěvky města sportu ostatní	2 500,00
dotace na činnost STaRS Karviná, s.r.o. IČ: 25857444	27 000,00
příspěvky pro zdravotnictví	700,00
správa Zámku Fryštát	210,00
projekt "Rozvoj vzdělávání žáků karvinských ZŠ v oblasti cizích jazyků"	2 500,00
provozní dotace ČSAD Karviná a.s. IČ: 45192090 MHD	22 500,00
dotace na ztrátu příměstské dopravy ČSAD Karviná a.s. IČ: 45192090	4 500,00
dotace na ztrátu příměstské dopravy Ján Kypús BUS s.r.o. IČ: 26804573	200,00
protarifovací ztráta IDS	1 140,00
výdaje BESIP a ostatní	122,00
územně plánovací dokumentace a podklady	1 750,00
výdaje projektového řízení a rozvoje	4 940,00
finanční podpora individuální bytové výstavby	5 000,00
SDRUŽENÍ HISTORICKÝCH SÍDEL ČECH,MORAVY A SLEZSKA IČ: 65992466	64,00

Příloha

Příloha č. 1 k usnesení RM Karviné č. 1097

cestovní ruch	810,00
marketing SMK	3 070,00
Karvinský zpravodaj a inzerce	1 400,00
ochrana životního prostředí	1 420,00
Celkem	99 006,00

Odbor stavební a životního prostředí - závazné ukazatele:	Návrh rozpočtu 2012
odstranění následků závadného stavu ohrožující životní prostředí	1 500,00
ostatní výdaje	300,00
Celkem	1 800,00

Odbor ekonomický - závazné ukazatele:	Návrh rozpočtu 2012
příspěvky na provoz ZŠ a MŠ	67 120,00
na odpisy ZŠ a MŠ	17 099,00
příspěvek Městský dům kultury Karviná IČ: 00320463 na provoz	18 500,00
příspěvek Městský dům kultury Karviná IČ: 00320463 na odpisy	6 000,00
příspěvek Městský dům kultury Karviná IČ: 00320463 na celoměstské akce	2 000,00
příspěvek Regionální knihovna Karviná IČ: 00306355 na provoz	20 000,00
příspěvek Regionální knihovna Karviná IČ: 00306355 na odpisy	4 234,00
příspěvek Sociálním službám Karviná IČ: 70997136 na provoz	21 430,00
příspěvek Sociálním službám Karviná IČ: 70997136 na odpisy	1 250,00
pojištění majetku města, úrazové pojištění uvolněných funkcionářů	3 000,00
úhrada úroků z úvěrů	34 974,00
provozní výdaje spojené s vymáháním pohledávek	600,00
nákup služeb (bankovní poplatky a poradenství)	651,00
platby daní	17 000,00
finanční vypořádání	5 000,00
nákup akcií a majetkových podílů	1 400,00
sociální fond	4 000,00
Celkem	224 258,00

Odbor sociálních věcí - závazné ukazatele:	Návrh rozpočtu 2012
provoz klubů seniorů	837,00
projekt "Senioři bez hranic" včetně veletrhu sociálních služeb	400,00
příspěvky zdrav. postiženým	250,00
příspěvky na sociální a zdravotní péči	4 000,00
ostatní výdaje	18,00
poštovné soc. dávky	900,00
bezúročné půjčky	100,00
Celkem	6 505,00

Odbor sociálně právní ochrany dětí - závazné ukazatele:	Návrh rozpočtu 2012
ostatní výdaje	745,00
Celkem	745,00

Odbor organizační - závazné ukazatele:	Návrh rozpočtu 2012
údržba	760,00
provozní výdaje	12 750,00
dobrovolné hasič. sbory	935,00
výdaje na civilní ochranu	111,00
údržba budovy Zámku	3 110,00
repre a dary	380,00
autoprovoz	1 800,00
krizový plán	1 000,00
příspěvek Svazku měst a obcí okresu Karviná IČ: 75066611	185,00
příspěvek SVAZU MĚST A OBCÍ ČESKÉ REPUBLIKY IČ: 63113074	125,00
příspěvek Sdružení pro rozvoj Moravskoslezského kraje IČ: 00576310	5,00
Sdružení lázeňských míst ČR IČ: 67155197	96,00
výdaje zastupitelstva města	1 242,00
mzdové výdaje zastupitelstva	6 410,00
soc. a zdrav. pojištění zastupitelstva	1 628,00
mzdové výdaje zaměstnanců	93 700,00
soc. a zdrav. pojištění zaměstnanců	33 496,00
ostatní náhrady a poplatky	6 032,00
výpočetní technika	7 500,00
PROJEKT-Zvýšení kvality v MMK "53"	1 468,00
PROJEKT-Technologické centrum I-III	167,00
PROJEKT-Řízení lidských zdrojů v MMK "57"	3 080,00
PROJEKT-Vzdělávání v rámci SMK "69"	2 340,00
Celkem	178 320,00

Odbor správní - závazné ukazatele:	Návrh rozpočtu 2012
ostatní výdaje	87,00
Celkem	87,00

Městská policie - závazné ukazatele:	Návrh rozpočtu 2012
údržba	450,00
provozní výdaje	4 500,00
sociální fond	1 041,00
mzdové výdaje	26 365,00
soc. a zdrav. pojištění	9 087,00
prevence kriminality	200,00
Celkem	41 643,00

Rezerva - závazné ukazatele:	Návrh rozpočtu 2012
rezerva	30 000,00
Celkem	30 000,00

VÝDAJE - závazné ukazatele:	Návrh rozpočtu 2012
výdaje celkem	797 698,27

Příloha

Příloha č. 2 k usnesení RM Karviné č. 1097

Rozpis příspěvků základním a mateřským školám v tis. Kč	odpisy	provoz	správa zahrad	celkem
Mateřská škola Karviná-Hranice Slovenská 2872 IČ: 64628604		1 075,00		1 075,00
Mateřská škola Karviná-Mizerov Čajkovského 2215 IČ: 71000852	8,00	1 074,00		1 082,00
Mateřská škola Karviná-Mizerov Kpt. Jaroše 2224 IČ: 64628558	55,00	906,00	60,00	1 021,00
Mateřská škola Karviná-Mizerov Na Kopci 2099 IČ: 71000879	34,00	864,00		898,00
Mateřská škola Karviná-Mizerov, Centrum 2314 IČ: 64628591		1 555,00		1 555,00
Mateřská škola Karviná-Nové Město Dvořákova 1622 IČ: 64628621	22,00	956,00		978,00
Mateřská škola Karviná-Nové Město Sokolovská 602/30 IČ: 71000836	203,00	1 043,00	62,00	1 308,00
Mateřská škola Karviná-Nové Město Spojka 1389 IČ: 71000861	66,00	1 520,00	50,00	1 636,00
Mateřská škola Karviná-Nové Město tř. Družby 1338 IČ: 64628647	28,00	682,00		710,00
Mateřská škola Karviná-Ráj Školská 431 IČ: 64628582	84,00	1 017,00	55,00	1 156,00
Mateřská škola Karviná-Ráj U Mateřské školy 2/360 IČ: 71000887	24,00	1 002,00		1 026,00
Mateřská škola Karviná-Ráj V Aleji 20/761 IČ: 64628574	93,00	905,00	60,00	1 058,00
Mateřská škola, Nedbalova IČ: 64628639	32,00	530,00		562,00
Mateřská škola, Olbrachtova IČ: 64628566	73,00	1 142,00		1 215,00
Mateřská škola, Žižkova IČ: 64628655	1 600,00	1 100,00	62,00	2 762,00
Základní škola a Mateřská škola Prameny, Karviná, příspěvková organizace IČ: 72035480	1 393,00	6 569,00		7 962,00
Základní škola a mateřská škola s polským jazykem vyučovacím - Szkoła Podstawowa i Przedszkole IČ: 64628680	720,00	2 652,00		3 372,00
Základní škola Borovského IČ: 62331353	1 530,00	3 135,00		4 665,00
Základní škola Karviná-Mizerov Majakovského 2219 IČ: 48004561	600,00	3 730,00		4 330,00
Základní škola Karviná-Nové Město Cihelní 1666 IČ: 48004537	990,00	3 840,00		4 830,00
Základní škola Karviná-Nové Město tř. Družby 1383 IČ: 48004472	1 070,00	3 565,00		4 635,00
Základní škola Karviná-Ráj Školská 432 IČ: 48004545	438,00	3 150,00		3 588,00
Základní škola, Dělnická IČ: 62331418	1 325,00	6 850,00		8 175,00
Základní škola, Karviná-Hranice, Slovenská IČ: 62331361	1 500,00	3 300,00		4 800,00
Základní škola, Mendelova IČ: 62331388	3 581,00	4 949,00		8 530,00
Základní škola, U Studny IČ: 48004511	700,00	3 215,00		3 915,00
Základní škola Karviná-Ráj U Lesa 713 IČ: 48004529	930,00	3 045,00		3 975,00
nespecifikovaná rezerva		3 400,00		3 400,00
Celkový součet	17 099,00	66 771,00	349,00	84 219,00

Rozpočtový výhled statutárního města Karviná na roky 2013 až 2014

údaje v tisících Kč

ukazatel \ rok	2013	2014
daňové příjmy	623 071,00	623 071,00
nedaňové příjmy	140 294,00	138 348,00
kapitálové příjmy	770,00	770,00
přijaté transfery	49 126,90	49 126,90
výdaje	720 941,90	719 995,90
financování	-92 320,00	-91 320,00

Rozpočtový výhled je zpracován v souladu s ustanovením §3 zákona číslo 250/2000 Sb., o rozpočtových pravidlech územních rozpočtů, ve znění pozdějších předpisů.

Daňové příjmy jsou plánovány na stejnou výši jako v rozpočtu na rok 2012. Vycházejí z platné legislativy a nepočítají s případným zvýšením daně z nemovitostí úpravou koeficientů ani nezohledňují dopady návrhu připravované novely zákona o rozpočtovém určení daní.

V nedaňových příjmech je promítnuto zvýšení příjmů z pronájmů bytů z důvodu deregulace nájmu, snížení příjmů z nájmu z důvodu ukončení pronajímání nebytových prostor v objektu bývalé Komerční banky, a.s. a budovy sídla Finančního úřadu v Karviné.

Kapitálové příjmy představují jen příjmy z titulu splátek Bytového družstva Karviná.

Výše přijatých transferů (dotací) je ponechána na úrovni zpracovaného rozpočtu na rok 2012, které vychází z návrhu státního rozpočtu, kde je již počítáno s dopady převodu sociálních agend na úřady práce.

Financování představuje výši splátek úvěrů, které je potřeba podle úvěrových smluv splatit.

Výše výdajů odpovídá sestavenému přebytkovému rozpočtovému výhledu, aby nedocházelo k dalšímu zadlužování města přijímáním dalších úvěrových zdrojů.

Závazek z titulu neuhrazených přijatých úvěrů statutárním městem Karviná bude po roce 2014 ve výši 395 833 608 Kč. Výše splátek úvěrů a úroků v jednotlivých letech je uvedena v následujícím grafu: „Přehled splácení úvěrů a úroků z úvěrů statutárním městem Karviná“.

Graf: Přehled splácení úvěrů a úroků z úvěrů statutárním městem Karviná

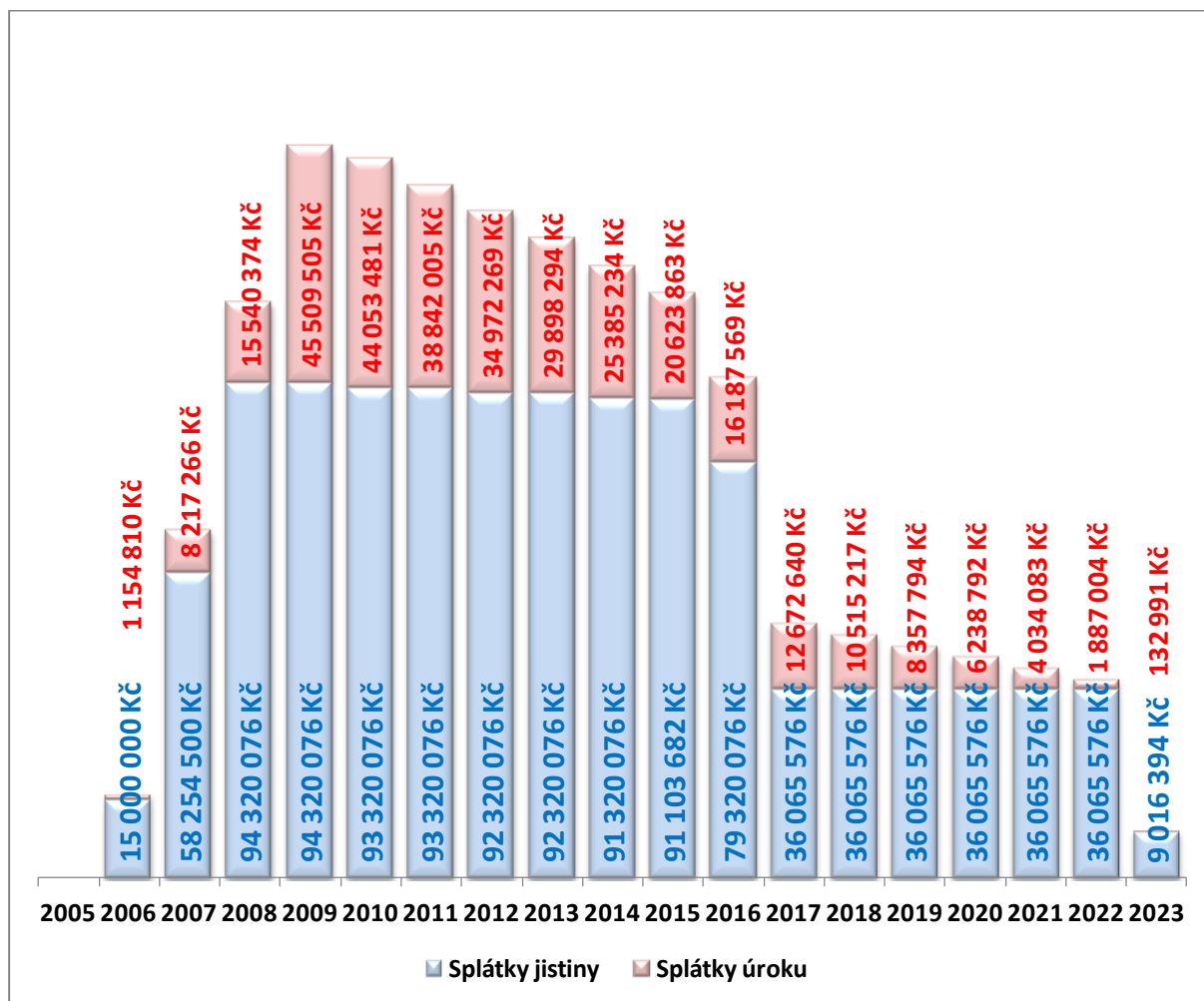

Příloha č. 1 k usnesení RM Karviné č. 1099

Příloha: Příloha č. 1 k usnesení - Seznam postoupených pohledávek

1 z 9

pč.	příjmení a jméno	Karviná - ulice a č.p.	č.b.	č. exekuč. titulu	soud	pro částku v Kč	z toho kapitalizovaný popl.z prod.l. úroky z prod.l. v Kč	datum PM exekuč. titulu	č.j. VR/exekuce	soud/ExÚ	základní dluh - k 30.09.2011 v Kč	popl.z prod.l. úroky z prod.l. vyčíslené po úhradě zákl.dluhu - k 30.09.2011 v Kč	náklady řízení v Kč
1	Almásiová Viola a Alexander		5	32 Ro 970/2001	OS v Karviné	114 439,00	71 645,00	25.07.01			12 204,00		2 800,00
				48 E 799/2004	OS v Karviné			06.08.04					2 290,00
				21 C 126/2001	OS v Karviné			03.10.01	48 E 1077/2002	OS v Karviné			8 325,00
				32 Ro 284/2003	OS v Karviné	43 847,00	21 419,00	12.04.03	68 Ex 1/07	ExÚ Karviná	22 428,00		1 260,00
				32 Ro 1187/2003	OS v Karviné	34 304,00	12 118,00	07.11.03			22 186,00		1 090,00
			8	28 C 630/2005	OS v Karviné			08.03.06					1 000,00
2	Babicová Jana		14	32 Ro 971/2007	OS v Karviné	14 310,00	1 345,00	07.08.07	68 Ex 1949/07	ExÚ Karviná	12 965,00		630,00
				28 C 442/2005	OS v Karviné			24.05.06					4 950,00
				11 Co 198/2006	KS v Ostravě			24.05.06					4 150,00
				47 E 627/2006	OS v Karviné			12.12.06					3 650,00
				33 Ro 78/2008	OS v Karviné	20 346,00		26.02.08	46 E 261/2009	OS v Karviné	20 346,00		850,00
				70 C 6/2009	OS v Karviné	10 489,00	221,00	01.04.09			10 268,00		630,00
3	Babisz Martin		14	46 E 169/2009-30	OS v Karviné			03.02.10			10 020,00		
4	Baláž Ludevít		7	70 C 110/2009	OS v Karviné	2 393,00	410,00	24.04.09			0,00	1 296,00	613,00
5	Balogová Eva		2	46 E 726/2008-46	OS v Karviné	4 725,00		25.03.09			4 725,00		0,00
6	Balogová Jarmila		3	33 Ro 412/2008	OS v Karviné	32 479,00	3 975,00	20.08.08			26 404,00		1 170,00
7	Balogová Jarmila a Ladislav		3	32 Ro 454/2006	OS v Karviné	20 314,00	5 532,00	25.08.06	68 Ex 331/07	ExÚ Karviná	14 782,00		700,00
				32 Ro 336/2007	OS v Karviné	18 828,00	5 790,00	04.04.07			13 038,00		650,00
			4	28 C 139/2006	OS v Karviné			18.10.06					1 000,00
8	Barčák Ladislav		5	32 Ro 1681/2001	OS v Karviné	17 969,00	13 137,00	08.11.01	68 Ex 121/07	ExÚ Karviná	0,00	12 450,00	0,00
				32 Ro 1068/2006	OS v Karviné	13 322,00	5 476,00	02.08.06			7 846,00		630,00
				28 C 723/2005	OS v Karviné			28.03.06					5 125,00
				28 C 227/2007	OS v Karviné	10 449,00	3 183,00	05.12.07			7 266,00		630,00
				33 Ro 2326/2007	OS v Karviné	34 941,00	7 682,00	11.03.08			27 259,00		1 280,00
9	Bártová Eva		5	Ro 4258/94	OS v Karviné	2 600,00		15.06.95	68 Ex 300/07	ExÚ Karviná	2 600,00		230,00
				Ro 4596/95	OS v Karviné	13 666,00		14.08.96			13 666,00		1 030,00
				16 C 8/96	OS v Karviné	13 204,00		10.08.96			13 204,00		1 030,00
				Ro 3657/98	OS v Karviné	7 944,00		17.11.98			7 944,00		530,00
10	Barteková Ivana		24	70 C 333/2009	OS v Karviné	5 583,00	433,00	04.11.09			5 150,00		630,00
				70 C 459/2009	OS v Karviné	37 029,00	1 539,00	05.02.10			35 490,00		1 450,00
				65 C 6/2010	OS v Karviné	15 933,00	1 182,00	06.03.10			14 751,00		630,00
11	Bartko Ludvík		7	32 Ro 78/99	OS v Karviné	12 397,00		17.02.99	68 Ex 332/07	ExÚ Karviná	9 816,00		1 530,00
				33 Ro 1352/2000	OS v Karviné	29 299,00	22 614,00	06.01.01			6 685,00		1 530,00
				33 Ro 518/2001	OS v Karviné	12 343,50		19.05.01			12 343,50		630,00
			6	28 C 191/2007	OS v Karviné	2 280,00	109,00	06.11.07			2 171,00		630,00
				32 Ro 2103/2007	OS v Karviné	11 890,00	231,00	22.11.07			11 659,00		630,00
				33 Ro 2506/2008	OS v Karviné	17 079,00	809,00	29.11.08			16 270,00		710,00
				70 C 34/2010	OS v Karviné	2 557,00	310,00	24.03.10			2 247,00		630,00
12	Bažová Regina		14	Ro 1337/97	OS v Karviné	16 781,00		13.05.97	68 Ex 7/08	ExÚ Karviná	16 781,00		1 530,00
				32 Ro 87/99	OS v Karviné	4 880,00		16.02.99			4 880,00		530,00
			49	33 Ro 1204/2000	OS v Karviné	91 016,00	50 049,00	23.11.00			40 967,00		2 666,00
				15 C 165/2001	OS v Karviné			20.12.01					5 025,00
13	Bažová Regina a Horvátová Barbora		49	28 C 707/2003	OS v Karviné	80 433,00	40 272,00	25.02.04			7 823,50		1 610,00
14	Horvátová Barbora (byt: Bažová Regina)		49	32 Ro 1670/2005	OS v Karviné	22 280,00		29.11.05	49 E 1169/2007	OS v Karviné	0,00	5 877,00	0,00
				32 Ro 713/2006	OS v Karviné	24 335,00		23.05.06	47 E 261/2009	OS v Karviné	24 335,00		1 500,00
15	Bečková Marie		11	28 C 222/2009	OS v Karviné	11 278,00	2 029,00	21.11.09			9 249,00		630,00
16	Bečková Martina		15	34 Ro 772/2005	OS v Karviné	15 933,00	4 767,00	06.08.05	68 Ex 1934/08	ExÚ Karviná	11 166,00		630,00
				28 C 747/2004	OS v Karviné			07.12.05					5 125,00
				48 E 139/2006-3	OS v Karviné			01.04.06					3 650,00

Statutární město Karviná - Magistrát města Karviné

Příloha: Příloha č. 1 k usnesení

Příloha č. 1 k usnesení RM Karviné č. 1099

Příloha: Příloha č. 1 k usnesení - Seznam postoupených pohledávek

2 z 9

pč.	příjmení a jméno	Karviná - ulice a č.p.	č.b.	č. exekuč. titulu	soud	pro částku v Kč	z toho kapitalizovaný popl.z prod.l. úroky z prod.l. v Kč	datum PM exekuč. titulu	č.j. VR/exekuce	soud/ExÚ	základní dluh - k 30.09.2011 v Kč	popl.z prod.l. úroky z prod.l. vyčíslené po úhradě zákl.dluhu - k 30.09.2011 v Kč	náklady řízení v Kč
				48 E 139/2006-22	OS v Karviné			25.05.07			4 449,50		0,00
				19 C 54/2007	OS ve Fr.-Místku	30 904,00		29.08.07			30 903,00		1 270,00
				32 Ro 698/2008	OS v Karviné	6 633,00	863,00	17.12.08			5 770,00		630,00
17	Bek Michal a Viera		10	117 Ro 1271/2006	OS v Karviné	39 127,00	9 817,00	21.11.06	68 Ex 1947/07	ExÚ Karviná	28 110,00		1 210,00
				32 Ro 250/2007	OS v Karviné	25 292,00	9 015,00	03.04.07			16 277,00		840,00
				28 C 95/2005	OS v Karviné			30.11.05					5 200,00
18	Blinka Josef		4	28 C 336/2007	OS v Karviné	13 235,00	4 112,00	01.04.08	50 Nc 2346/09	ExÚ Plzeň	9 123,00		630,00
				32 Ro 415/2008	OS v Karviné	32 422,00	8 305,00	01.05.08			24 117,00		1 130,00
				19 C 201/2009	OS v Karviné	13 276,00		31.03.10			13 276,00		630,00
19	Břenková Zdeňka		9	66 C 210/2009	OS v Karviné	15 030,00	619,00	16.10.10			14 411,00		630,00
				48 E 1137/2008	OS v Karviné	20 655,00		01.07.09			15 144,00		
20	Březovják Radim a Monika		1	70 C 12/2009	OS v Karviné	50 817,00	1 141,00	17.06.09			49 676,00		2 020,00
21	Březovjáková Monika		1	70 C 35/2010	OS v Karviné	32 630,00	495,00	23.02.10			32 135,00		1 320,00
				68 C 199/2009	OS v Karviné	21 184,00	873,00	17.11.09			20 311,00		850,00
22	Bubnová Viera		12	32 Ro 1679/2001	OS v Karviné	42 137,00	24 771,00	07.11.01	46 E 901/2002	OS v Karviné	2 967,00		1 580,00
				Ro 2981/94	OS v Karviné	10 496,00		17.09.94	38 E 1301/94	OS v Karviné	0,00	2 787,00	0,00
				34 Ro 1492/2003	OS v Karviné	19 532,00	7 901,00	04.12.03			11 631,00		630,00
				28 C 551/2005	OS v Karviné	11 934,00		07.06.06			11 934,00		630,00
				34 Ro 630/2004	OS v Karviné	15 628,20		25.05.04			15 628,20		660,00
			2	33 Ro 1129/2007	OS v Karviné	9 591,00	1 435,00	26.06.07			8 156,00		630,00
23	Bukvic Vladimír		8	Ro 3313/95	OS v Karviné	5 213,00		05.03.96			5 213,00		530,00
				Ro 1229/97	OS v Karviné	14 627,00		25.04.97	68 Ex 566/07	ExÚ Karviná	12 162,50		1 530,00
24	Cibík Jozef		21	30 C 193/97	OS v Karviné	20 914,00		26.09.98	68 Ex 1142/05	ExÚ Karviná	0,00	234 559,00	1 189,50
				30 C 69/97	OS v Karviné			30.09.98					3 300,00
				48 E 439/99	OS v Karviné			11.06.99					1 150,00
				17 C 192/99	OS v Karviné	19 093,00		06.10.99			19 093,00		1 530,00
				19 C 262/2001	OS v Karviné	36 981,00		28.01.02			36 981,00		2 130,00
			30	30 C 188/96	OS v Karviné	10 700,00		28.11.96			10 700,00		1 030,00
25	Círoková Ludmila		17	Ro 2329/97	OS v Karviné	12 209,00		26.07.97	38 E 59/98	OS v Karviné	0,00	7 998,00	0,00
				32 Ro 961/2000	OS v Karviné	30 175,00		10.05.00	47 E 900/2001	OS v Karviné	27 577,00		2 716,00
				33 Ro 1679/2001	OS v Karviné	112 259,00	63 837,00	07.05.02	125 E 362/2003	OS v Karviné	48 422,00		5 080,00
				117 Ro 461/2003	OS v Havířově	82 821,00	38 896,00	13.05.03	125 E 949/2008	OS v Havířově	43 925,00		3 950,00
26	Corzová Libuše		13	32 Ro 1266/2005	OS v Karviné	7 779,00	3 026,00	29.11.05	16 Ex 12403/08	ExÚ Plzeň-jih	4 753,00		630,00
				32 Ro 453/2006	OS v Karviné	22 071,00	3 791,00	03.05.06			18 280,00		830,00
				33 Ro 74/2007	OS v Karviné	6 599,00	221,00	13.02.07			6 378,00		630,00
				32 Ro 1159/2005	OS v Karviné	7 120,50		30.08.05			7 120,50		630,00
				28 C 630/2004	OS v Karviné			01.11.04					5 125,00
				49 E 1363/2004-3	OS v Karviné			05.01.05					3 650,00
				49 E 1363/2004-18	OS v Karviné			19.11.05			1 072,50		
27	Czyžová Marie		8	32 Ro 1255/2000	OS v Karviné	14 597,00		28.06.00			0,00	9 280,00	0,00
28	Čech Roman		6	28 C 8322004-24	OS v Karviné	22 173,00	11 781,00	25.05.05	68 Ex 55/08	ExÚ Karviná	10 392,00		600,00
29	Červenka Radim a Anna		16	Ro 725/97	OS v Karviné	34 446,00		10.05.97	46 E 260/2009	OS v Karviné	34 446,00		2 366,00
				28 C 578/2003	OS v Karviné	166 399,00	86 935,00	26.03.08			79 464,00		4 350,00
				32 Ro 1423/99	OS v Karviné	28 475,00		23.10.99	68 Ex 59/07	ExÚ Karviná	28 475,00		1 998,00
				21 C 177/2011	OS v Karviné	129 097,00	74 318,00	15.06.02			54 779,00		3 100,00
30	Červenka Radim		16	34 Ro 912/2002	OS v Karviné	1 839,60		02.11.02			1 839,60		630,00
			15	28 C 124/2004	OS v Karviné	6 485,00	420,00	20.07.04			6 065,00		730,00
				22 C 142/2002	OS v Karviné			16.10.02					5 100,00
				48 E 17/2003-3	OS v Karviné			4.42003					3 650,00

Statutární město Karviná - Magistrát města Karviné

Příloha: Příloha č. 1 k usnesení

Příloha č. 1 k usnesení RM Karviné č. 1099

Příloha: Příloha č. 1 k usnesení - Seznam postoupených pohledávek

3 z 9

pč.	příjmení a jméno	Karviná - ulice a č.p.	č.b.	č. exekuč. titulu	soud	pro částku v Kč	z toho kapitalizovaný popl.z prod.l. úroky z prod.l. v Kč	datum PM exekuč. titulu	č.j. VR/exekuce	soud/ExÚ	základní dluh - k 30.09.2011 v Kč	popl.z prod.l. úroky z prod.l. vyčíslené po úhradě zákl.dluhu - k 30.09.2011 v Kč	náklady řízení v Kč
31	Češková Bohumila		2	48 E 17/2003-33 28 C 181/2002 33 Ro 453/2006 32 Ro 373/2005 32 Ro 1177/2005 18 C 112/2002 42 Co 811/2002	OS v Karviné OS v Karviné OS v Karviné OS v Karviné OS v Karviné OS v Karviné KS v Ostravě	70 929,00 8 159,00 17 769,00 2 037,00	33 160,00 4 413,00	31.05.05 28.02.03 27.04.06 25.05.05 07.09.05 29.01.03 29.01.03	68 Ex 3691/08	ExÚ Karviná	1 308,00 23 968,00 3 746,00 17 769,00 2 037,00		2 260,00 630,00 740,00 630,00 5 025,00 2 275,00
32	Češková Dagmar a Roman		3	28 C 278/2004 28 C 386/2005 32 Ro 711/2005 32 Ro 526/2006 48 E 398/2004	OS v Karviné OS v Karviné OS v Karviné OS v Karviné OS v Karviné	38 035,00 24 618,00 47 228,00 17 680,00	20 114,00 8 385,00 14 520,00 588,00	03.09.04 07.12.05 16.08.05 15.07.06 22.12.05	16 Ex 5138/08	ExÚ Plzeň	0,00 0,00 0,00 0,00	47 290,00 36 478,00 49 394,00 5 729,00	0,00 0,00 0,00 0,00 186,15
33	Darda Kamil		4	70 C 514/2010	OS v Karviné	4 207,00	1 881,00	08.12.10			2 326,00		630,00
34	Dávid Ján a Emilia		6	Ro 4479/95 Ro 845/98 32 Ro 236/2000 33 Ro 882/99 38 E 502/97	OS v Karviné OS v Karviné OS v Karviné OS v Karviné OS v Karviné	24 926,00 16 516,00 5 349,00 52 858,00		22.12.95 22.10.98 01.04.00 06.10.99 01.07.97	16 Ex 10747/08		0,00 15 597,00 5 349,00 52 843,00	32 762,00	0,00 1 662,00 530,00 3 218,00 1 150,00
35	Dávid Miroslav		3	70 C 363/2010 65 C 123/2010 28 C 550/2004 48 E 100/2005-3 28 C 160/2005 48 E 100/2005-78	OS v Karviné OS v Karviné OS v Karviné OS v Karviné OS v Karviné OS v Karviné	1 660,00 8 989,00	201,00	14.08.10 08.01.11 29.09.04 05.03.05 18.08.05 21.03.09	47 E 963/2006	OS v Karviné	1 660,00 8 788,00		630,00 630,00 5 125,00 3 650,00 4 650,00 5 915,00
36	Dlouhá Kateřina a Tomáš		11	28 C 96/2007	OS v Karviné	34 340,00	654,00	05.12.07	68 Ex 1941/08	ExÚ Karviná	33 686,00		1 380,00
37	Dobrovolská Alžběta a Linkov Jiří		14	Ro 1136/96	OS v Karviné	16 031,00		23.04.96			0,00	7 550,00	0,00
38	Dohnal Pavel a Věra		2	Ro 470/97 20 C 44/2000 21 C 49/2002 33 Ro 1140/2001	OS v Karviné OS v Karviné OS v Karviné OS v Karviné	26 468,00 37 397,00 27 650,00 3 658,00	22 025,00	18.07.97 25.05.01 21.11.02 11.08.01	47 E 1180/2000 47 E 833/2003 49 E 394/2007 48 E 488/2003	OS v Karviné OS v Karviné OS v Karviné OS v Karviné	2 064,00 37 397,00 4 492,00 3 658,00		2 412,00 3 192,00 1 160,00 930,00
39	Doležalová Marcela		9	70 C 347/2010 28 C 95/2011 20 C 21/2011	OS v Karviné OS v Karviné OS v Karviné	16 700,00 11 334,00 23 807,00		30.06.10 14.05.11 21.06.11			16 700,00 11 334,00 22 840,00		700,00 630,00 950,00
40	Drevňáková Marie		15	33 Ro 1454/2006 33 Ro 935/2007 33 Ro 2422/2007 70 C 42/2009 28 C 117/2007 48 E 110/2009-37	OS v Karviné OS v Karviné OS v Karviné OS v Karviné OS v Karviné OS v Karviné	4 335,00 10 306,00 16 363,00 20 904,00	2 049,00 3 000,00 1 964,00 637,00	24.10.06 12.09.07 29.12.07 10.04.09 14.01.08 17.03.10			0,00 0,00 12 899,00 20 267,00	2 726,00 3 328,00	630,00 630,00 650,00 840,00 7 900,00
41	Drobilič Jan		8	23 C 279/2001 28 C 254/2007 11 Co 726/2007 70 C 262/2009 70 C 49/2010 64 C 6/2010 49 E 506/2008-19	OS v Karviné OS v Karviné KS v Ostravě OS v Karviné OS v Karviné OS v Karviné OS v Karviné	179 765,00 28 042,00 25 156,00 40 602,00	132 761,00 1 019,00 28 04,10 2 365,00	11.10.02 21.02.08 21.02.08 06.11.09 28.04.10 25.02.10 08.08.09	16 Ex 12831/08	ExÚ Plzeň	0,00 27 023,00 25 156,00 38 237,00 2 801,00	42 206,00	0,00 7 900,00 6 600,00 1 110,00 1 040,00 1 560,00
42	Durica Vladimír		32	33 Ro 1610/2006 42 Co 375/2006	OS v Karviné KS v Ostravě	4 995,00	2 436,00	23.11.06 23.10.06	49 E 420/2009 128 E 414/2009	OS v Karviné OS v Karviné	1 830,00		930,00 9 875,00
43	Durica Vladimír a Ladislav		32	28 C 617/2005	OS v Karviné			23.10.06					5 125,00

Statutární město Karviná - Magistrát města Karviné

Příloha: Příloha č. 1 k usnesení

Příloha č. 1 k usnesení RM Karviné č. 1099

Příloha: Příloha č. 1 k usnesení - Seznam postoupených pohledávek

4 z 9

pč.	příjmení a jméno	Karviná - ulice a č.p.	č.b.	č. exekuč. titulu	soud	pro částku v Kč	z toho kapitalizovaný popl.z prod.l. úroky z prod.l. v Kč	datum PM exekuč. titulu	č.j. VR/exekuce	soud/ExÚ	základní dluh - k 30.09.2011 v Kč	popl.z prod.l. úroky z prod.l. vyčíslené po úhradě zákl.dluhu - k 30.09.2011 v Kč	náklady řízení v Kč
				47 E 21/2007-4	OS v Karviné			03.08.07					5 600,00
				47 E 21/2007-82	OS v Karviné			06.06.08			4 821,00		
44	Dušek Vlastimil a Ilona		6	33 Ro 314/2006	OS v Karviné	14 292,00	3 429,00	19.04.06			10 663,00		630,00
				48 E 49/2006-26	OS v Karviné			06.06.07			9 504,00		
45	Dvorský Pavel		12	34 Ro 1789/2004	OS v Karviné	8 100,00	3 307,00	07.01.05			3 188,00		630,00
				33 Ro 1561/2005	OS v Karviné	7 934,00	5 082,00	26.11.05			2 852,00		630,00
				32 Ro 787/2007	OS v Karviné	8 838,00	1 772,00	18.05.07			7 066,00		630,00
				33 Ro 75/2008	OS v Karviné	5 758,00	1 175,00	14.02.08			4 583,00		630,00
				32 Ro 1374/2008	OS v Karviné	22 620,00	303,00	07.01.09			22 317,00		930,00
				70 C 32/2010	OS v Karviné	15 212,00	1 087,00	21.08.10			14 125,00		630,00
				68 C 12/2009	OS v Karviné	16 743,50		25.03.09			16 743,50		700,00
				28 C 39/2007	OS v Karviné			27.06.07					7 900,00
46	Dziamba Pavel a Hana		2	Ro 384/98	OS v Karviné	8 187,00		12.03.98	38 E 1278/98	OS v Karviné	0,00	48 155,00	0,00
				32 Ro 668/99	OS v Karviné	6 574,00		23.04.99	48 E 134/2000	OS v Karviné	6 574,00		830,00
				33 Ro 145/2001	OS v Karviné	79 592,00	63 547,00	29.05.01	49 E 81/2002	OS v Karviné	16 045,00		3 260,00
				32 Ro 1062/2002	OS v Karviné	125 244,00	78 279,00	24.09.02	47 E 193/2008	OS v Karviné	46 965,00		5 420,00
				33 Ro 632/2004	OS v Karviné	25 168,00	9 548,00	18.05.04	48 E 193/2008	OS v Karviné	15 620,00		1 300,00
47	Dziambová Hana		1	34 Ro 1821/2005	OS v Karviné	9 840,00	251,00	08.04.06	46 E 228/2008	OS v Karviné	9 589,00		930,00
			1	32 Ro 973/2007	OS v Karviné	7 905,00	761,00	28.08.07			7 144,00		630,00
				32 Ro 2160/2007	OS v Karviné	15 317,00	974,00	23.04.08			14 343,00		630,00
				28 C 595/2005	OS v Karviné			15.02.06					1 100,00
48	Dziambová Hana		22	32 Ro 40/2008	OS v Karviné	21 053,00	575,00	26.03.08			20 478,00		870,00
				28 C 48/2007	OS v Karviné			03.11.07					1 000,00
				49 E 1219/2007-9	OS v Karviné			16.01.08					1 000,00
				49 E 1219/2007-21	OS v Karviné			04.03.09			362,00		
49	Džugová Rybana		3	32 Ro 571/2003	OS v Karviné	19 138,00	6 999,00	14.06.03	16 Ex 5874/09	ExÚ Plzeň	11 926,00		630,00
				33 Ro 1596/2003	OS v Karviné	7 074,00	2 182,00	06.12.03			4 892,00		630,00
				32 Ro 1673/2006	OS v Karviné	2 007,00	496,00	24.11.06			1 511,00		630,00
				33 Ro 247/2007	OS v Karviné	9 238,00		22.03.08			9 238,00		630,00
				33 Ro 2733/2008	OS v Karviné	24 725,50	2 698,00	03.01.09			22 027,50		910,00
				28 C 41/2005	OS v Karviné			17.05.06					1 100,00
				48 E 845/2006	OS v Karviné			15.11.06					1 000,00
50	Đuriš Miroslav a Radičová Iveta		13	Ro 501/96	OS v Karviné	16 975,00		27.03.96			6 425,00		1 038,00
				15 C 343/95	OS v Karviné	4 634,00		22.05.97	68 Ex 260/07	ExÚ Karviná	0,00	540,00	0,00
				Ro 2766/94	OS v Karviné	8 480,00		28.03.95			8 451,00		482,00
51	Escherová Barbara		1	70 C 211/2009	OS v Karviné	14 546,00	11 852,00	11.08.10			2 694,00		630,00
				70 C 245/2010	OS v Karviné	47 954,00	6 088,00	05.10.11			41 866,00		1 830,00
				66 C 41/2010	OS v Karviné	6 814,00		30.07.10			6 814,00		630,00
				49 E 723/2008-22	OS v Karviné			08.09.09			432,00		
52	Fako Tibor		5	34 Ro 2012/98	OS v Teplicích	8 982,00		11.05.00	68 Ex 443/09	ExÚ Karviná	8 982,00		630,00
				12 C 165/2004	OS v Karviné	4 375,10		13.10.05			4 375,10		630,00
				15 C 2/96	OS v Karviné			24.01.98					2 725,00
53	Fančo Rudolf a Lidia		3	32 Ro 1173/2006	OS v Karviné	12 404,00	4 848,00	26.08.06	49 E 70/ 2008	OS v Karviné	7 556,00		930,00
				33 Ro 715/2007	OS v Karviné	34 017,00	8 407,00	04.05.07	46 E 71/2008	OS v Karviné	25 610,00		1 860,00
				33 Ro 2134/2007	OS v Karviné	1 500,00	12,00	07.02.08	47 E 569/2008	OS v Karviné	1 488,00		930,00
				28 C 763/2004	OS v Karviné			10.05.05	46 E 881/2005	OS v Karviné			2 622,00
				49 E 993/2005-23	OS v Karviné			10.08.06	48 E 1055/2006	OS v Karviné	18 221,00		370,00
				49 E 993/2005-29	OS v Karviné			31.03.09			1 732,50		
				33 Ro 1212/2008	OS v Karviné	25 164,50		20.06.08			25 164,50		1 040,00

Statutární město Karviná - Magistrát města Karviné

Příloha: Příloha č. 1 k usnesení

Příloha č. 1 k usnesení RM Karviné č. 1099

Příloha: Příloha č. 1 k usnesení - Seznam postoupených pohledávek

5 z 9

pč.	příjmení a jméno	Karviná - ulice a č.p.	č.b.	č. exekuč. titulu	soud	pro částku v Kč	z toho kapitalizovaný popl.z prod.l. úroky z prod.l. v Kč	datum PM exekuč. titulu	č.j. VR/exekuce	soud/ExÚ	základní dluh - k 30.09.2011 v Kč	popl.z prod.l. úroky z prod.l. vyčíslené po úhradě zákl.dluhu - k 30.09.2011 v Kč	náklady řízení v Kč
			14	32 Ro 363/2008	OS v Karviné	845,00	31,00	07.06.08	49 E 976/2008	OS v Karviné	814,00		930,00
				28 C 141/2006	OS v Karviné			28.10.06	48 E 976/2008	OS v Karviné			1 300,00
54	Ferko Radek a Žaneta		8	70 C 240/2010	OS v Karviné	25 908,00	8 483,00	27.08.10			17 425,00		830,00
				28 C 344/2011	OS v Karviné	30 512,00	7 473,00				23 039,00		1 040,00
55	Fic Zbyněk a Sylva		8	34 Ro 38/2005	OS v Karviné	14 877,00	8 461,00	16.02.05			934,00		630,00
				32 Ro 572/2005	OS v Karviné	31 646,00	13 963,00	29.04.05			17 683,00		1 010,00
56	Ficová Sylva		8	33 Ro 571/2005	OS v Karviné	11 999,00	3 199,00	18.05.05			8 800,00		630,00
				33 Ro 369/2006	OS v Karviné	47 236,00	13 000,00	04.04.06			34 236,00		1 710,00
				32 Ro 83/2007	OS v Karviné	15 727,00	861,00	15.02.07			14 866,00		630,00
				32 Ro 778/2006	OS v Karviné	13 453,00	480,00	06.06.06			12 973,00		630,00
57	Ficová Romana		2	32 Ro 666/2008	OS v Karviné	16 798,00		27.06.08	16 Ex 5943/09	ExÚ Plzeň	16 798,00		700,00
				70 C 14/2009	OS v Karviné	16 481,00	782,00	26.03.09			15 699,00		660,00
				33 Ro 2746/2008	OS v Karviné	20 797,00	996,00	01.01.09			19 801,00		830,00
				47 E 278/2007-4	OS v Karviné			18.04.07					5 600,00
58	Fírla Alan		13	28 C 16/2006	OS v Karviné	13 526,00	5 586,00	01.08.06	16 Ex 13003/08	ExÚ Plzeň	7 940,00		630,00
				33 Ro 1690/2006	OS v Karviné	37 618,00		29.12.06			37 618,00		1 540,00
				32 Ro 1257/2006	OS v Karviné	10 089,00	6 871,00	10.10.06			3 218,00		630,00
				28 C 548/2004	OS v Karviné			05.01.05					4 242,00
				49 E 164/20058	OS v Karviné			30.03.05					3 650,00
				23 C 280/2007	OS v Karviné	55 801,50		06.08.08			55 801,50		2 270,00
59	Flaxová Helena		13	32 Ro 307/2001	OS v Karviné	88 227,00	59 482,00	11.04.01			14 768,00		1 640,00
				32 Ro 128/2003	OS v Karviné	55 579,00	30 398,00	14.03.03			25 181,00		1 530,00
60	Flaxová Helena a Stanislav		13	34 Ro 162/2005	OS v Karviné	54 285,00	19 684,00	08.03.05	46 E 1519/2008	OS v Karviné	34 601,00		2 850,00
				32 Ro 524/2006	OS v Karviné	7 928,00	2 730,00	19.05.06			5 198,00		630,00
				34 Ro 1602/2004	OS v Karviné	26 335,50		04.12.04			26 335,50		1 090,00
61	Forgáčová Marie		13	61 C 75/2009	OS v Karviné	15 256,00	594,00	01.12.09			0,00	1 455,00	292,00
				70 C 318/2010	OS v Karviné	33 306,00	11 436,00	03.06.10			21 870,00		1 060,00
62	Gábor Josef a Iveta		11	28 C 675/2011	OS v Karviné	14 419,00	4 231,00	28.06.11			10 188,00		630,00
63	Gáborová Magdaléna		1	32 Ro 2226/2000	OS v Karviné	3 732,00		07.11.00	16 Ex 13181/08	ExÚ Plzeň	2 876,00		530,00
				32 Ro 1495/2004	OS v Karviné	3 453,00	833,00	16.11.04			1 620,00		630,00
				32 Ro 1281/2006	OS v Karviné	7 255,00	2 192,00	05.02.07			5 063,00		630,00
				33 Ro 1431/2007	OS v Karviné	2 111,00	643,00	12.09.07			1 468,00		630,00
				33 Ro 252/2008	OS v Karviné	1 672,00	230,00	27.06.08			1 442,00		630,00
				33 Ro 831/2008	OS v Karviné	15 216,50	1 017,00	27.06.08			14 199,50		630,00
64	Gáborová Renáta		3	28 C 214/2006	OS v Karviné	3 659,00	1 236,00	02.11.06	46 E 777/2009	OS v Karviné	2 423,00		930,00
				33 Ro 1256/2006	OS v Karviné	11 186,00	4 403,00	18.08.06	46 E 1233/2009	OS v Karviné	6 783,00		930,00
				33 Ro 2002/2006	OS v Karviné	13 707,00		30.05.07	47 E 1231/2009	OS v Karviné	13 707,00		930,00
				16 C 169/2008	OS v Karviné	22 988,50	2 702,00	30.01.09	50 E 1230/2009	OS v Karviné	20 286,50		1 300,00
65	Gančarčíková Lenka		1	18 C 272/2000	OS v Karviné	25 102,00	17 168,00	14.05.01	16 Ex 12832/08	ExÚ Plzeň	7 034,00		530,00
				33 Ro607/2003	OS v Karviné	31 118,00	15 278,00	26.06.03			15 840,00		790,00
				33 Ro 1354/2004	OS v Karviné	57 900,00	21 717,00	22.12.04			36 183,00		1 630,00
				16 C 281/2001	OS v Karviné			27.02.02					5 025,00
				46 E 1035/2002-2	OS v Karviné			26.10.02					3 650,00
			20	34 Ro 333/2005	OS v Karviné	15 541,00	359,00	06.04.05			15 182,00		650,00
				32 Ro 220/2006	OS v Karviné	3 847,00		11.03.06			3 847,00		630,00
				33 Ro 510/2005	OS v Karviné	3 326,50		29.04.05			3 326,50		630,00
				28 C 479/2003	OS v Karviné			03.10.03					4 950,00
				47 E 478/2004	OS v Karviné			19.11.05			2 223,50		
66	Gašová Vlasta		5	33 Ro 272/2003	OS v Karviné	21 563,00	10 159,00	26.08.03	16 Ex 6031/09	ExÚ Plzeň	0,00	12 628,22	0,00

Statutární město Karviná - Magistrát města Karviné

Příloha: Příloha č. 1 k usnesení

Příloha č. 1 k usnesení RM Karviné č. 1099

Příloha: Příloha č. 1 k usnesení - Seznam postoupených pohledávek

6 z 9

pč.	příjmení a jméno	Karviná - ulice a č.p.	č.b.	č. exekuč. titulu	soud	pro částku v Kč	z toho kapitalizovaný popl.z prod.l. úroky z prod.l. v Kč	datum PM exekuč. titulu	č.j. VR/exekuce	soud/ExÚ	základní dluh - k 30.09.2011 v Kč	popl.z prod.l. úroky z prod.l. vyčíslené po úhradě zákl.dluhu - k 30.09.2011 v Kč	náklady řízení v Kč
				34 Ro 767/2004	OS v Karviné	26 570,00	8 624,00	13.07.04			6 721,00		810,00
				33 Ro 1294/2004	OS v Karviné	15 368,50		11.11.04			15 368,50		650,00
				15 C 101/2002	OS v Karviné			30.10.02					1 000,00
67	Gavlák Jaroslav		4	70 C 80/2006	OS v Karviné	10 562,00	4 472,00	27.08.09			6 090,00		630,00
				70 C 440/2010	OS v Karviné	38 045,00	14 299,00	24.09.10			23 746,00		1 090,00
				28 C 102/2011	OS v Karviné	29 645,00	9 979,00	20.08.11			19 666,00		910,00
				47 E 744/2009-32	OS v Karviné			23.03.11			1 780,00		
				28 C 56/2009	OS v Karviné			20.05.09					7 900,00
				47 E 744/2009-7	OS v Karviné			19.09.09					5 600,00
68	Gažiová Mária		11	70 C 317/2010	OS v Karviné	35 638,00	9 558,00	29.06.10			26 080,00		1 220,00
				28 C 238/2011	OS v Karviné	29 623,00	5 046,00	19.07.11			24 577,00		1 070,00
				28 C 52/2009	OS v Karviné			14.07.09					1 000,00
69	Geršl Marcel		62	63 C 13/2009	OS v Karviné	11 210,00		20.05.09			8 177,00		630,00
70	Gilowski Rostislav		46	33 Ro 1037/2007	OS v Karviné	5 940,00	1 533,00	24.08.07	16 Ex 10948/08	ExÚ Plzeň	4 407,00		630,00
				47 E 742/2006-27	OS v Karviné			28.11.07			1 376,50		
				28 C 188/2006	OS v Karviné			13.07.06					1 100,00
				47 E 742/2006-4	OS v Karviné			04.01.07					1 000,00
71	Glacová Růžena		20	Ro 1180/97	OS v Karviné	28 620,00		01.08.97			0,00	39 346,00	0,00
				32 Ro 594/2002	OS v Karviné	12 958,00	311,00	03.07.02	47 E 902/2002	OS v Karviné	0,00	19 240,00	0,00
				32 Ro 2000/2001	OS v Karviné	104 538,00	50 863,00	28.11.01	47 E 955/2007	OS v Karviné	53 675,00		4 270,00
				32 Ro 1595/2003	OS v Karviné	4 899,00	1 937,00	11.12.03	47 E 354/2004	OS v Karviné	2 962,00		930,00
			7	34 Ro 1069/2004	OS v Karviné	6 849,00	89,00	08.09.04	46 E 953/2007	OS v Karviné	6 760,00		930,00
				32 Ro 163/2005	OS v Karviné	5 740,00	127,00	01.04.05	47 E 954/2007	OS v Karviné	5 613,00		930,00
				32 Ro 1937/2005	OS v Karviné	4 443,00	189,00	09.02.06	48 E 953/2007	OS v Karviné	4 254,00		930,00
				32 Ro 429/2007	OS v Karviné	4 932,00		12.06.07	49 E 953/2007	OS v Karviné	1 260,00		930,00
				33 Ro 124/2008	OS v Karviné	1 497,00		01.04.08			1 497,00		630,00
				28 C 531/2004	OS v Karviné			25.05.05					1 000,00
				47 E 805/2005-3	OS v Karviné			08.10.05					1 000,00
				47 E 805/2005-34	OS v Karviné			03.01.07			2 998,50		
72	Glas Marek		3	28 C 499/2005	OS v Karviné	33 297,00	7 544,00	27.04.06			0,00	19 956,00	0,00
				33 Ro 312/2006	OS v Karviné	37 162,00	11 052,00	27.06.06			0,00	28 242,00	0,00
				16 C 208/2005	OS v Karviné	11 393,00		29.11.05			1 098,00		630,00
				49 E 1294/2004-38	OS v Karviné			27.05.06			7 236,00		
73	Herák Ivan a Emília		2	Ro 1261/95	OS v Karviné	2 356,00		22.04.95	68 Ex 00082/07	ExÚ Karvina	0,00	28 503,00	0,00
				Ro 376/98	OS v Karviné	17 011,00		27.05.98			0,00	189 243,00	0,00
			3	19 C 217/2005	OS v Karviné	5 955,00		12.04.06			5 955,00		630,00
			1	33 Ro 362/2003	OS v Karviné	69 218,00	28 933,00	17.04.03			0,00	257 006,00	1 215,86
				28 C 463/2005	OS v Karviné	30 442,00	8 340,00	16.05.06			22 102,00		460,00
				28 C 433/2004	OS v Karviné	30 380,00	11 580,00	09.11.04			18 800,00		990,00
				32 Ro 1029/2006	OS v Karviné	44 272,00	2 381,00	16.08.06			41 891,00		1 710,00
				32 Ro 107/2007	OS v Karviné	53 227,00	1 254,00	26.09.07			51 973,00		2 110,00
				28 C 207/2008	OS v Karviné	70 232,00		12.11.08			70 232,00		2 840,00
				33 Ro 1477/2008	OS v Karviné	16 029,50	1 862,00	10.09.08			14 167,50		630,00
			3	33 Ro 877/2008	OS v Karviné	196 926,00	173 310,00	06.05.08			23 616,00		1 400,00
			1	32 Ro 1430/2007	OS v Karviné	1 958,00	599,00	14.08.07			1 359,00		630,00
				32 Ro 125/2008	OS v Karviné	20 866,00	7 871,00	05.03.08			12 995,00		740,00
				70 C 276/2009	OS v Karviné	29 696,00	13 050,00	01.12.09			16 646,00		910,00
				70 C 340/2010	OS v Karviné	32 067,00	12 573,00	03.07.10			19 494,00		1 040,00
				28 C 103/2011	OS v Karviné	16 415,00	2 710,00				13 705,00		630,00

Příloha č. 1 k usnesení RM Karviné č. 1099

Příloha: Příloha č. 1 k usnesení - Seznam postoupených pohledávek

7 z 9

pč.	příjmení a jméno	Karviná - ulice a č.p.	č.b.	č. exekuč. titulu	soud	pro částku v Kč	z toho kapitalizovaný popl.z prod.l. úroky z prod.l. v Kč	datum PM exekuč. titulu	č.j. VR/exekuce	soud/ExÚ	základní dluh - k 30.09.2011 v Kč	popl.z prod.l. úroky z prod.l. vyčíslené po úhradě zákl.dluhu - k 30.09.2011 v Kč	náklady řízení v Kč
				28 C 373/2007-9	OS v Karviné			29.01.08					1 000,00
				50 E 201/2009-5	OS v Karviné			15.04.09					1 000,00
				50 E 201/2009-26	OS v Karviné			19.12.09			8 046,00		
74	Holčáková Radka		9	34 Ro 955/2005	OS v Karviné	10 122,00	3 147,00	12.07.05	16 Ex 5428/08	ExÚ Plzeň	6 975,00		630,00
				32 Ro 314/2006	OS v Karviné	22 180,00	6 622,00	22.03.06			15 558,00		790,00
				33 Ro 686/2007	OS v Karviné	52 012,00	13 358,00	29.11.07			38 654,00		1 780,00
				33 Ro 2591/2007	OS v Karviné	55 175,00	8 329,00	01.02.08			46 846,00		2 070,00
				28 C 229/2006	OS v Karviné			27.09.06					5 125,00
				32 Ro 1473/2008	OS v Karviné	4 592,00	241,00	23.07.09			3 295,00		630,00
75	Chrobok Tadeáš		3	28 C 30/2008	OS v Karviné	10 475,00	2 093,00	07.06.08	68 Ex 321/10	ExÚ Karviná	8 382,00		630,00
				28 C 230/2008	OS v Karviné	46 147,00	15 645,00	27.11.08			30 502,00		1 250,00
				70 C 20/2009	OS v Karviné	51 292,00	1 065,00	09.06.09			50 227,00		2 040,00
				28 C 183/2007	OS v Karviné			31.10.07					7 900,00
				47 E 996/2008-6	OS v Karviné			24.09.08					5 600,00
				47 E 996/2008-28	OS v Karviné			06.06.09			11 066,00		
				70 C 56/2010	OS v Karviné	28 147,00	413,00	17.03.10			27 734,00		1 140,00
				62 C 6/2010	OS v Karviné	7 994,00	128,00	03.03.10			7 866,00		630,00
76	Jurášková Marie		18	Ro 4359/98	OS v Karviné	17 961,00		05.01.99	68 Ex 669/2006	ExÚ Karviná	17 961,00		1 530,00
				32 Ro 1834/2000	OS v Karviné	105 895,00	67 647,00	13.09.00			38 246,00		2 293,00
				15 C 146/2002	OS v Karviné	114 147,00	48 351,00	24.01.05			65 796,00		3 190,00
				28 C 673/2003	OS v Karviné	46 351,00	10 614,00	14.01.04			35 737,00		1 560,00
				28 C 337/2004	OS v Karviné	14 727,00	396,00	02.06.05			14 331,00		630,00
				28 C 138/2005	OS v Karviné	29 903,00	541,00	05.11.05			29 362,00		1 220,00
				28 C 109/2006	OS v Karviné	31 524,00		28.06.06			31 524,00		1 290,00
				28 C 85/2007	OS v Karviné	33 246,00	590,00	22.08.07	46 E 172/2009	OS v Karviné	32 656,00		2 010,00
				33 Ro 1132/2008	OS v Karviné	23 961,00		04.12.08	47 E 172/2009	OS v Karviné	23 961,00		1 470,00
				33 Ro 43/2008	OS v Karviné	7 399,00	583,00	12.02.08	46 E 173/2009	OS v Karviné	6 816,00		930,00
				70 C 7/2009	OS v Karviné	10 243,00	491,00	05.03.09			9 752,00		630,00
				33 Ro 2783/2008	OS v Karviné	1 902,00	105,00	31.12.08			1 797,00		630,00
				28 C 56/2001	OS v Karviné			25.07.01	48 E 172/2009	OS v Karviné			5 025,00
				49 E 1242/2001-3	OS v Karviné			14.04.03					3 650,00
				49 E 1242/2001-92	OS v Karviné			18.06.08			5 653,00		5 170,00
77	Kawuloková Jiřina		2	32 Ro 1211/2000	OS v Karviné	7 072,00		08.09.00	68 Ex 2340/07	ExÚ Karviná	7 072,00		530,00
				32 Ro 1002/2002	OS v Karviné	6 047,00		27.09.02			0,00	6 047,00	630,00
				28 C 78/2004	OS v Karviné	46 189,00	11 421,00	29.05.04			34 768,00		1 720,00
				32 Ro 1642/2005	OS v Karviné	42 862,00		21.02.06			42 862,00		1 750,00
				34 Ro 307/2005	OS v Karviné	20 578,00	9 862,00	19.08.05			10 716,00		630,00
				32 Ro 1752/2005	OS v Karviné	25 540,00	5 976,00	07.03.06			19 564,00		930,00
				34 Ro 1618/2005	OS v Karviné	24 454,00		21.02.06			24 454,00		1 010,00
				28 C 413/2002	OS v Karviné			10.09.03					5 125,00
				46 E 994/2004-3	OS v Karviné			13.10.04					3 650,00
				46 E 994/2004-19	OS v Karviné			14.12.05			3 284,50		
78	Kovaříčková Helena		1	32 Ro 1186/2003	OS v Karviné	52 859,00	11 501,00	21.10.03	51 E 810/2005	OS v Karviné	0,00	11 599,00	0,00
				34 Ro 462/2004	OS v Karviné	27 879,00	7 228,00	14.05.04	48 E 421/2006	OS v Karviné	20 651,00		1 510,00
				33 Ro 37/2005	OS v Karviné	60 179,00	16 134,00	08.02.05			44 045,00		2 130,00
				32 Ro 171/2006	OS v Karviné	40 980,00	10 066,00	02.03.06			30 914,00		1 440,00
				32 Ro 341/2005	OS v Karviné	9 682,00	38,00	07.04.05			9 644,00		630,00
				47 E 797/2004	OS v Karviné			11.08.04					3 650,00
79	Kučerová Iveta		11	34 Ro 1195/2004	OS v Karviné	0,00	8 593,00	05.10.04	16 Ex 6166/09	ExÚ Plzeň	0,00	8 593,00	630,00

Statutární město Karviná - Magistrát města Karviné

Příloha: Příloha č. 1 k usnesení

Příloha č. 1 k usnesení RM Karviné č. 1099

Příloha: Příloha č. 1 k usnesení - Seznam postoupených pohledávek

8 z 9

pč.	příjmení a jméno	Karviná - ulice a č.p.	č.b.	č. exekuč. titulu	soud	pro částku v Kč	z toho kapitalizovaný popl.z prod.l. úroky z prod.l. v Kč	datum PM exekuč. titulu	č.j. VR/exekuce	soud/ExÚ	základní dluh - k 30.09.2011 v Kč	popl.z prod.l. úroky z prod.l. vyčíslené po úhradě zákl.dluhu - k 30.09.2011 v Kč	náklady řízení v Kč
				34 Ro 1140/2005	OS v Karviné	7 096,00	5 605,00	30.08.05			1 491,00		630,00
				32 Ro 648/2006	OS v Karviné	4 511,00	605,00	10.05.06			3 906,00		630,00
				32 Ro 428/2007	OS v Karviné	25 887,00	7 348,00	04.04.07			18 539,00		930,00
				33 Ro 79/2008	OS v Karviné	57 258,00	16 480,00	14.02.08			40 778,00		2 010,00
				28 C 53/2009	OS v Karviné			26.06.09					7 900,00
				70 C 281/2009	OS v Karviné	57 128,00	22 405,00	16.09.09			34 723,00		1 730,00
				70 C 407/2010	OS v Karviné	63 965,00	23 755,00	02.12.10			40 210,00		2 010,00
				28 C 235/2011	OS v Karviné	25 097,00	5 397,00	03.05.11			19 700,00		890,00
80	Molnár Teodor		13	33 Ro 923/2003	OS v Karviné	27 759,00	14 202,00	23.09.03	49 E 1228/2009	OS v Karviné	13 557,00		1 310,00
81	Molnár Teodor a Sylvie		13	28 C 473/2004	OS v Karviné	66 752,00	22 726,00	10.08.04	50 E 1228/2009	OS v Karviné	35 226,00		3 200,00
				46 E 910/2002-36	OS v Karviné			17.08.06					3 725,00
				46 E 910/2002-73	OS v Karviné			23.04.08			2 244,00		
82	Molnárová-Jahnlová Sylvie		13	28 C 472/2005	OS v Karviné	26 012,00		07.01.06			15 606,00		1 070,00
				46 E 1069/2007	OS v Karviné	26 012,00		22.12.07					520,00
				33 Ro 1549/2005	OS v Karviné	7 357,00		16.11.05			0,00	853,00	630,00
				47 E 1070/2007	OS v Karviné	7 357,00		28.12.07					300,00
				32 Ro 139/2006	OS v Karviné	29 643,00		28.02.06			27 738,00		1 220,00
				33 Ro 93/2007	OS v Karviné	19 420,00	310,00	30.03.07			19 110,00		800,00
				28 C 3/2008	OS v Karviné	25 661,00	707,00	30.04.08			24 954,00		1 030,00
				22 C 188/2008	OS v Karviné	14 180,00	1 644,00	22.10.08			12 536,00		630,00
83	Novotná Emília		40	32 Ro 1825/2000	OS v Karviné	25 683,00	16 446,00	26.09.00	48 E 912/2001	OS v Karviné	7 237,00		2 050,00
				34 Ro 447/2002	OS v Karviné	134 475,00	68 007,00	15.06.02	50 E 888/2002	OS v Karviné	66 468,00		6 180,00
				28 C 101/2004	OS v Karviné	41 848,00	13 196,00	09.06.04	50 E 171/2006	OS v Karviné	28 652,00		2 240,00
				32 Ro 1476/2002	OS v Karviné	3 163,90		03.12.02	46 E 172/2006	OS v Karviné	3 163,90		930,00
				21 C 57/2001	OS v Karviné			01.08.01	48 E 172/2006	OS v Karviné			4 025,00
				47 E 1315/2001	OS v Karviné			23.02.02					6 950,00
84	Onodi Tetyana		1	28 C 808/2004	OS v Karviné	68 624,00	20 094,00	24.10.06			48 530,00		2 280,00
				28 C 297/2003	OS v Karviné	132 767,00	75 190,00	17.09.03			57 577,00		3 350,00
85	Podhrazký Josef		13	32 Ro 1346/2001	OS v Karviné	20 228,00	15 506,00	13.09.01			0,00	20 960,00	0,00
				32 Ro 709/2002	OS v Karviné	39 195,00	10 802,00	18.07.02			15 499,00		1 350,00
				32 Ro 633/2004	OS v Karviné	122 606,00	39 912,00	24.06.04			82 694,00		3 660,00
				34 Ro 896/2005	OS v Karviné	100 067,00	23 851,00	08.07.05			76 216,00		3 430,00
				32 Ro 174/2006	OS v Karviné	38 954,00	1 830,00	04.03.06			37 124,00		1 520,00
				34 Ro 1267/2005	OS v Karviné	4 193,00		28.04.06			4 193,00		630,00
				28 C 329/2002	OS v Karviné			10.05.03					1 100,00
			19	55 Ro 333/2008	OS v Ml.Boleslavi	1 327,00	51,00	10.05.08			1 276,00		630,00
				28 C 628/2005	OS v Karviné			24.01.06					1 000,00
				46 E 251/2006-3	OS v Karviné			25.04.06					1 000,00
				46 E 251/2006-18	OS v Karviné			15.03.07			1 488,00		
86	Potyka Bogdan a Pavlína		10	33 Ro 776/2005	OS v Karviné	2 063,00		24.06.05	68 Ex 1944/08	ExÚ Karviná	0,00	2 063,00	930,00
				28 C 393/2006	OS v Karviné	17 185,00	5 672,00	10.05.07			11 513,00		630,00
				28 C 341/2007	OS v Karviné	38 354,00	10 803,00	23.01.08			27 551,00		1 360,00
				33 Ro 827/2008	OS v Karviné	25 705,00	14 056,00	04.08.09	48 E 788/2009	OS v Karviné	11 649,00		
				28 C 18/2009	OS v Karviné	20 086,00		05.08.09			20 086,00		830,00
				70 C 310/2009	OS v Karviné	35 401,00	14 119,00	30.01.10			21 282,00		1 090,00
				62 C 14/2009	OS v Karviné	18 711,00	1 130,00	04.08.09			17 581,00		730,00
				28 C 223/2007	OS v Karviné			11.04.08	50 E 368/2009	OS v Karviné			11 992,00
87	Varga Jiří		23	33 Ro 1309/2004	OS v Karviné	24 500,00	8 079,00	15.10.04	68 Ex 664/06	ExÚ v Karviné	16 421,00		760,00
				28 C 52/2005	OS v Karviné			12.07.05					5 125,00

Příloha č. 1 k usnesení RM Karviné č. 1099

Příloha: Příloha č. 1 k usnesení - Seznam postoupených pohledávek

pč.	příjmení a jméno	Karviná - ulice a č.p.	č.b.	č. exekuč. titulu	soud	pro částku v Kč	z toho kapitalizovaný popl.z prodl.a úroky z prodl. v Kč	datum PM exekuč. titulu	č.j. VR/exekuce	soud/ExÚ	základní dluh - k 30.09.2011 v Kč	popl.z prodl.a úroky z prodl. vyčíslené po úhradě zákl.dluhu - k 30.09.2011 v Kč	náklady řízení v Kč
				49 E 802/2005-3	OS v Karviné			28.09.05					3 650,00
				49 E 802/2005-21	OS v Karviné			01.03.06			1 723,50		
				28 C 60/2006	OS v Karviné	28 936,00	10 207,00	19.08.06			18 729,00		930,00
				32 Ro 160/2007	OS v Karviné	58 136,00	17 165,00	11.04.07			40 971,00		1 810,00
				16 C 125/2008	OS v Karviné	32 005,00	1 775,00	27.09.08			30 230,00		1 240,00
Součty											5 001 686,80	1 196 139,22	623 620,51

Za správnost:

Danuše Brzósková, vedoucí oddělení pohledávek z bytů Odboru ekonomického Magistrátu města Karviné

.....
Tomáš Hanzel
primátor města Karviné
postupitel

.....
postupník

Nově uzavřené nájemní smlouvy				
Jméno a příjmení, rok nar.	Návrh na uzavření NS k obecnímu bytu, kvalita bytu,	Velikost bytu	Nájem od	Výše nájemného v Kč za m ²
Daniel Rézmůves, r. [REDACTED]	Karviná-Nové Město, nám. Budovatelů, č. p. 1420/č. b. 2, standard (bývalá I. kategorie),	1+2	1.12.2011	70,02
Michal Muroň, r. [REDACTED]	Karviná-Ráj, ul. Božkova, č. p. 542/č. b. 5, standard (bývalá I. kategorie),	0+1	1.12.2011	150,--
Monika Gažiková, r. [REDACTED]	Karviná-Nové Město, nám. Budovatelů, č. p. 1417/č. b. 4, standard (bývalá I. kategorie),	1+2	1.12.2011	55,02
Klára Lukácsová, r. [REDACTED]	Karviná-Nové Město, tř. Osvobození, č. p. 1354/č. b. 4, standard (bývalá II. kategorie),	1+2	1.12.2011	70,02
Jana Miková, r. [REDACTED]	Karviná-Nové Město, tř. Osvobození, č. p. 1352/č. b. 7, standard (bývalá II. kategorie),	1+2	1.12.2011	60,02

Příloha č. 1 k usnesení RM Karviné č. 1104

Dohoda o výměně bytů		
nájemce	adresa stávajícího bytu vlastník bytu	adresa bytu po výměně vlastník bytu
Martin Kocur, r. [REDACTED] Lenka Kocurová, r. [REDACTED]	byt č. 12, Mendelova č. p. 2939, Karviná-Hranice, statutární město Karviná	Podlesní č. p. 560, Havířov-Šumbark, rodinný dům – osobní vlastnictví
Helena Kocurová, r. [REDACTED]	Podlesní č. p. 560, Havířov-Šumbark, rodinný dům – osobní vlastnictví	byt č. 12, Mendelova č. p. 2939, Karviná-Hranice, statutární město Karviná

Příloha

Příloha č. 1 k usnesení RM Karviné č. 1106

Nově uzavřené nájemní smlouvy v domech s pečovatelskou službou			
Jméno a příjmení, rok nar., doporučeno OSV ze dne __, žádost ze dne ____	Návrh na uzavření NS k obecnímu bytu, kvalita bytu	Velikost bytu	Nájem od
Anna Klímová, r. [REDACTED] OSV z 21.10.2011, žádost z 29.03.2010	Karviná-Ráj, ul. Borovského, č. p. 814/ č. b. 67, standard (bývalá I. kategorie)	0+1	1.12.2011
Valerie Ženatá, r. [REDACTED] OSV z 27.10.2011, žádost z 24.08.2009	Karviná-Nové Město, ul. U Svobodáren, č. p. 1303/ č. b. 110, standard (bývalá I. kategorie)	0+1	1.12.2011

Příloha

Příloha č. 1 k usnesení RM Karviné č. 1108

VÝKAZ DOSAVADNÍHO A NOVÉHO STAVU ÚDAJŮ KATASTRU NEMOVITOSTÍ												
Dosavadní stav				Nový stav								
Označení pozemku parc. číslem	Výměra parcely		Druh pozemku	Označení pozemku parc. číslem	Výměra parcely		Druh pozemku	Typ stavby	Způsob určení výměry	Porovnání se stavem evidence právních vztahů		
	ha	m ²			ha	m ²				Díl přechází z pozemku označeného v katastru nemovitostí	Číslo listu vlastnictví	Označení dílu
2447/2										2447/2	2953	

Druh věcného břemene : Právo dle listin

Oprávněný : Dle listin

Seznam souřadnic (S-JTSK)

Číslo bodu	Souřadnice pro zápis do KN			Souřadnice určené měřením		
	Y	X	Kód kvality	Y	X	Poznámka
3-546	451494,60	1100691,44	3			roh domu
42-130	451481,59	1100703,65	3			roh domu
1	451493,22	1100692,73	3			dočasně
2	451493,02	1100691,63	3			dočasně
3	451491,10	1100692,24	3			dočasně
4	451491,18	1100691,23	3			dočasně
5	451477,63	1100693,28	3			dočasně
6	451477,55	1100692,28	3			dočasně

Dělit nebo scelovat pozemky lze jen na základě územního rozhodnutí, pokud podmínky pro ně nejsou stanoveny jiným rozhodnutím nebo opatřením

GEOMETRICKÝ PLÁN pro vyznačení věcného břemene Vyhotožil : Ing. Novotný Aleš Třanovice 111, Hnojník IČO : 706 09 764 Číslo plánu : 4598-134/2010 Okres : Karviná Obec : Karviná Kat. území : Karviná-město Mapový list : DKM Číslo způsobu určení výměr je určen podle § 77 odst. 2 vyhlášky č. 26/2007 Sb. Dosavadním vlastníkům byla poskytnuta možnost seznámit se v terénu s průběhem navrhovaných hranic, které byly označeny předepsaným způsobem : dočasně		Náležitostmi a přesností odpovídá právním předpisům  Geom. plán ověřil úředně oprávněný zeměměřický inženýr : Ing. Aleš Novotný Dne : 27. říjen 2010 Číslo : 130/2010 Úředně oprávněný zeměměřický inženýr odpovídá za odbornou úroveň ověření geometrického plánu, za dosažení předepsané přesnosti a za správnost a úplnost náležitostí podle právních předpisů.		Katastrální úřad, katastrální pracoviště souhlasí s očíslováním parcel  Souhlas katastrálního úřadu, katastrálního pracoviště potvrdil Halina ZAMARSKÁ - 9 - 11 - 2010 Číslo : 1366/2010 Jeden vpravo geometrického plánu a předepsané přílohy jsou uloženy u katastrálního úřadu, katastrálního pracoviště	
---	--	---	--	---	--

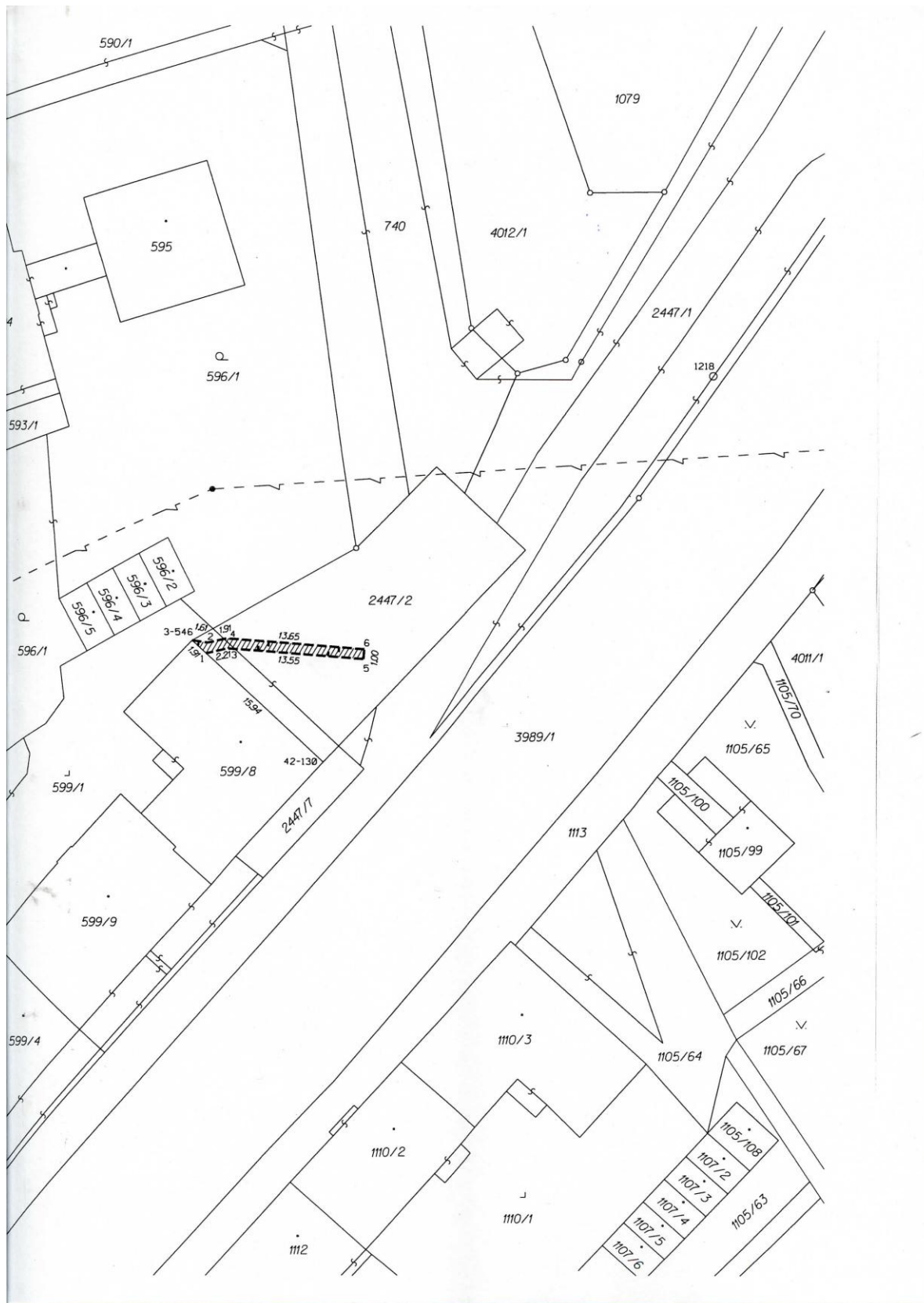

VÝKAZ DOSAVADNÍHO A NOVÉHO STAVU ÚDAJŮ KATASTRU NEMOVITOSTÍ														
Dosavadní stav					Nový stav									
Označení pozemku parc. číslem	Výměra parcely		Druh pozemku	Označení pozemku parc. číslem	Výměra parcely		Druh pozemku	Typ stavby	Způsob určení výměry	Porovnání se stavem evidence právních vztahů				
										Díl přechází z pozemku označeného v		Číslo listu vlastnictví	Výměra dílu	Označení dílu
	ha	m ²	Způsob využití		ha	m ²	Způsob využití	způsob využití		katastru nemovitostí	dřívejší poz. evidenci			
2447/2	4	10	ostat. pl.	2447/2	3	94	ostat. pl.		2	2447/2		2953	3	94
			jiná plocha	ostat. pl.										
				ostat. pl.										
				2447/8		16	jiná plocha		2	2447/2		2953		16
	4	10			4	10								

Seznam souřadnic (S-JTSK)

Číslo bodu	Souřadnice pro zápis do KN			Souřadnice určené měřením		
	Y	X	Kód kvality	Y	X	Poznámka
421-1	451461,51	1100682,32	3			ocelový hřeb
421-3	451476,34	1100698,07	3			ocelový hřeb
4597-1	451475,83	1100695,60	3			ocelový hřeb
4597-2	451478,37	1100695,25	3			ocelový hřeb
4597-3	451475,36	1100692,12	3			ocelový hřeb
4597-4	451477,95	1100691,76	3			ocelový hřeb
4597-5	451472,90	1100694,42	3			ocelový hřeb
4597-6	451474,88	1100696,52	3			ocelový hřeb

Dělit nebo scelovat pozemky lze jen na základě územního rozhodnutí, pokud podmínky pro ně nejsou stanoveny jiným rozhodnutím nebo opatřením

GEOMETRICKÝ PLÁN pro rozdělení pozemku Vyhotožil: Ing. Novotný Aleš Třanovice 111, Hnojník IČO: 706 09 764 Číslo plánu: 4789-101/2011 Okres: Karviná Obec: Karviná Kat. území: Karviná-město Mapový list: DKM Kód způsobu určení výměry je určen podle § 77 odst. 2 vyhlášky č. 26/2007 Sb. Dosavadním vlastníkům byla poskytnuta možnost seznámit se v terénu s průběhem navrhovaných hranic, které byly označeny předepsaným způsobem: ocelové hřeby		Náležitosti a přesnosti odpovídá právním předpisům  Ing. Aleš Novotný	Katastrální úřad, katastrální pracoviště souhlasí s očíslováním parcel  Souhlas katastrálního úřadu, katastrálního pracoviště potvrdil Halina ZAMARSKÁ
Dne: 10. říjen 2011 Číslo: 101/2011		Dne: 17-10-2011 Číslo: 339/2011	Jeden výtisk geometrického plánu a předepsané přílohy jsou uloženy u katastrálního úřadu, katastrálního pracoviště

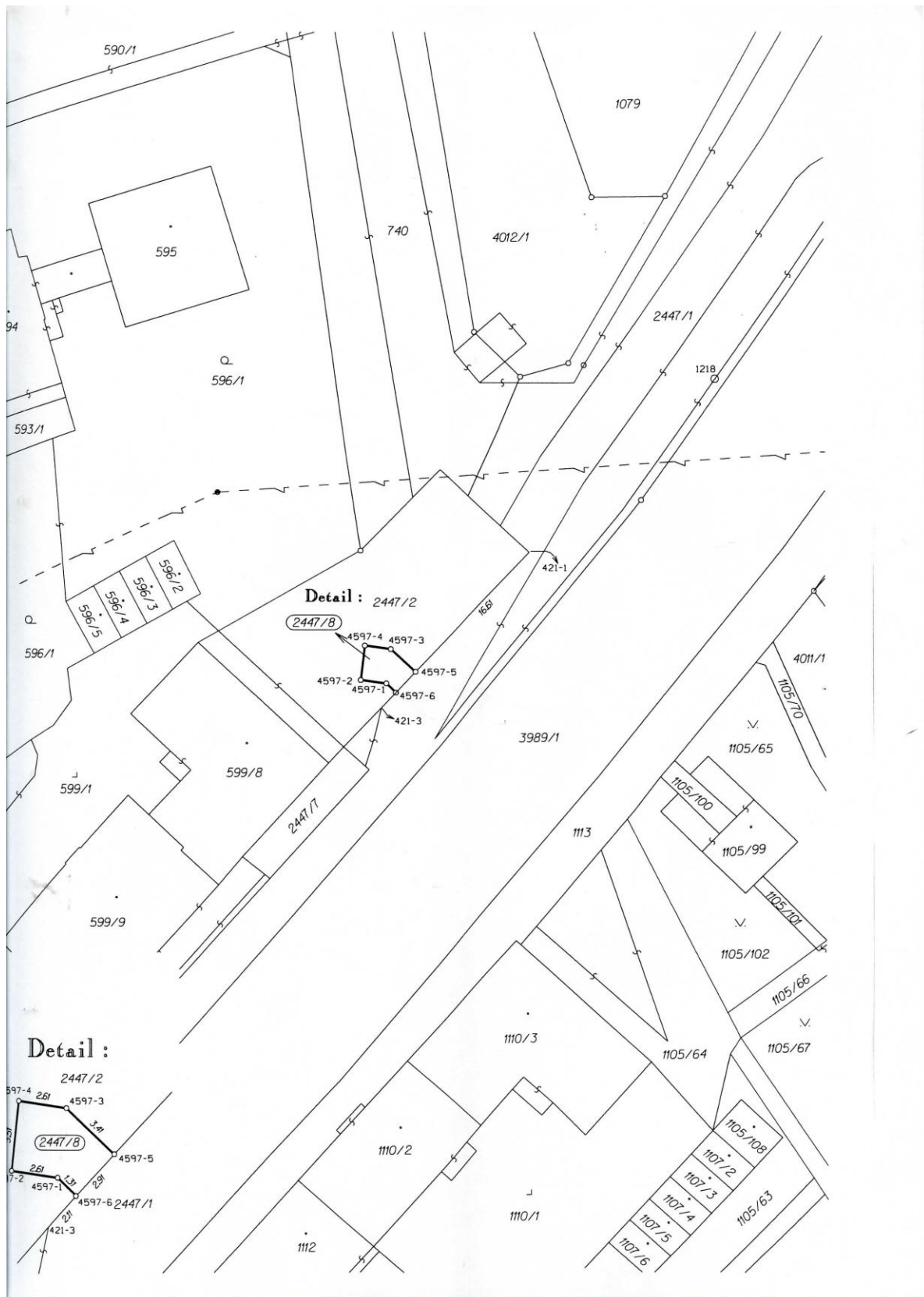



Příloha

Příloha č. 1 k usnesení RM Karviné č. 1111

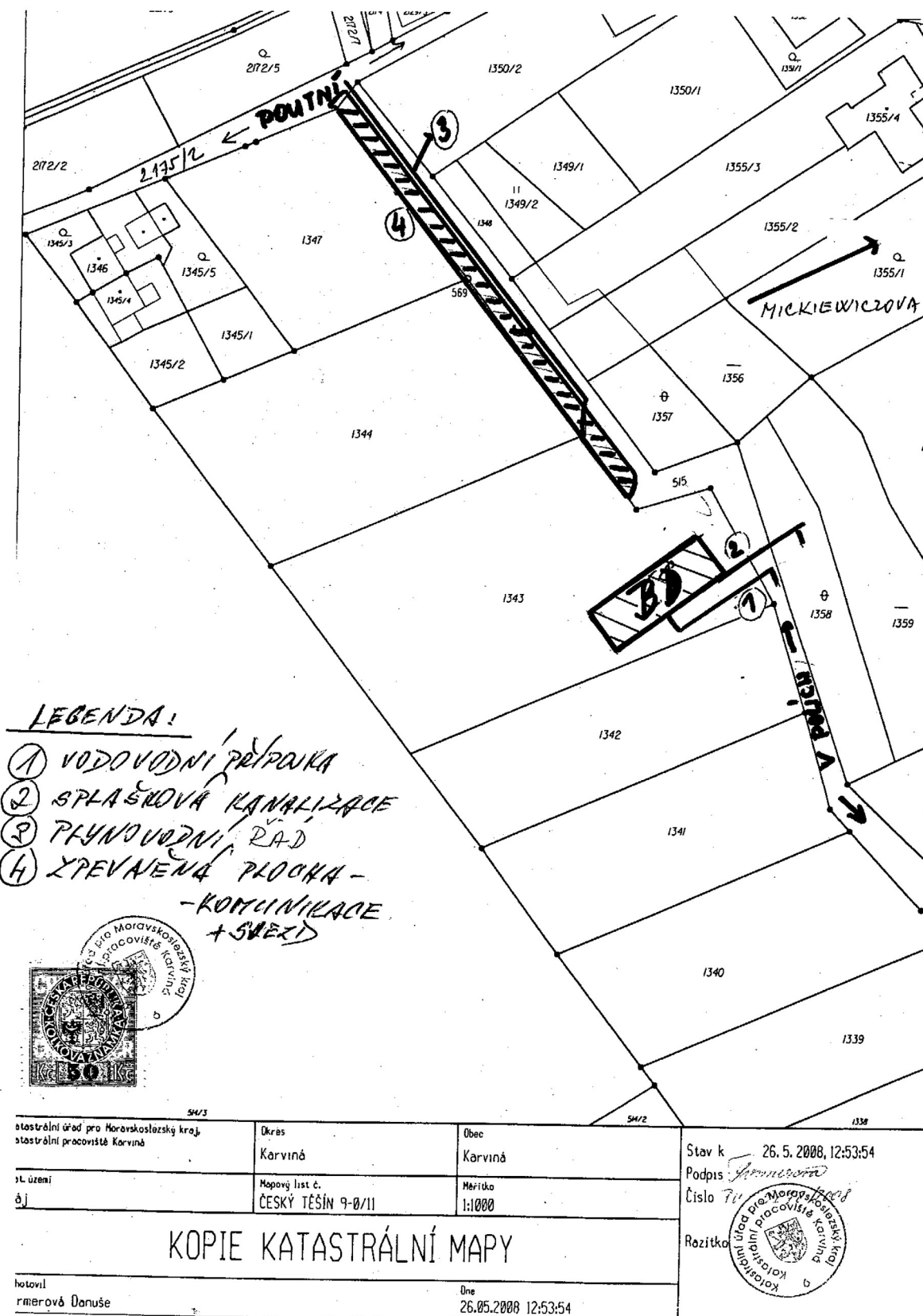

Příloha

Příloha č. 1 k usnesení RM Karviné č. 1112

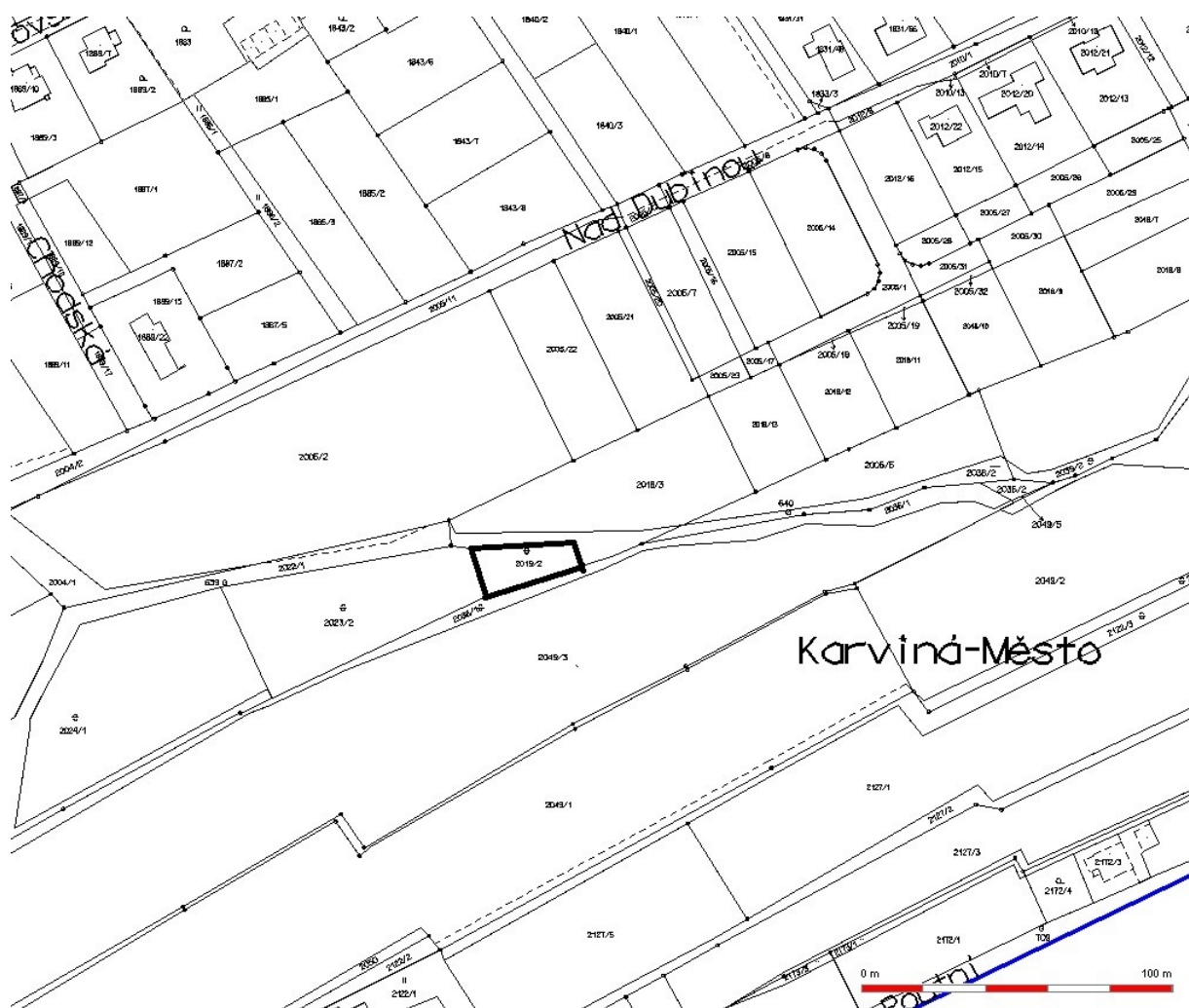

Darovací smlouva

uzavřená podle § 628 a násl. občanského zákoníku

Smluvní strany:

Statutární město Karviná

se sídlem: Fryštátská 72/1, 733 24 Karviná-Fryštát

IČ : 00297534

číslo účtu: 19-1721542349

kód banky: 0800

zastoupená: primátorem Tomášem Hanzlem

(dále jen „dárce“)

a

Krajské ředitelství policie Moravskoslezského kraje

se sídlem: 30. dubna 1682/24, Moravská Ostrava, 728 99 Ostrava – Moravská Ostrava a Přívoz

IČ: 75151502

DIČ: CZ 75151502

číslo účtu: 123-28933881

kód banky: 0710

zastoupená: plk. RNDr. Ing. René TICHÝM, náměstkem ředitele pro ekonomiku

(dále jen „obdarovaný“)

uzavírají níže uvedeného dne, měsíce a roku tuto smlouvu:

Čl. 1

Dárce prohlašuje, že je vlastníkem kynologického materiálu:

1 ks rukáv Trainer, 1 ks rukáv Hopper - juta, 1 ks rukáv Hopper – ring, 3 ks Návlek na rukáv Trainer, 1 ks kůže s poutkem, 6 ks svítící obojek, 6 ks Stopovací vodítko (dále jen „předmět daru“), v celkové ceně 9 710,- Kč (slovy: devětisícsetdeset korun českých), který touto smlouvou přenechává jako dar do vlastnictví obdarovaného s určením pro plnění úkolů Policie České republiky.

Čl. 2

Dárce prohlašuje, že na předmětu daru nevznou žádné dluhy a ani jiné právní vady. Obdarovaný prohlašuje, že je mu stav předmětu daru znám. Dárce naopak prohlašuje, že mu není známa taková závada, na kterou by byl povinen obdarovaného zvláště upozornit a že poskytuje dar bez požadavku na přednostní plnění úkolů Policie České republiky v zájmu dárce či jakékoliv protislužby nemajetkové povahy.

Čl. 3

Obdarovaný prohlašuje, že dar přijímá do svého vlastnictví, přičemž dar bude přednostně využit pro plnění úkolů Krajským ředitelstvím policie Moravskoslezského kraje, oddělením služební kynologie, skupinou základních kynologických činností **Karviná**.

Čl. 4

Dar nabývá obdarovaný do svého vlastnictví dnem podpisu této smlouvy. Tímto dnem přecházejí na obdarovaného veškerá práva, užitky, nebezpečí a povinnosti vyplývající z vlastnictví daru.

Čl. 5

Dárce a obdarovaný sepíší protokol o předání a převzetí daru, který bude jako příloha tvořit nedílnou součást této smlouvy.

Čl. 6

Za dárce dar fyzicky předá Ing. Bruno Petráš, vedoucí Odboru životního prostředí Magistrátu města Karviné, a za obdarovaného dar převezme mjr. Bc. Petr Kozák, vedoucí oddělení služební kynologie Krajského ředitelství policie Moravskoslezského kraje.

Čl. 7

Uzavření této smlouvy schválila Rada města Karviné na svém zasedání dne usnesením číslo

Čl. 8

Dárce se může domáhat vrácení předmětu daru, jestliže obdarovaný použije předmět daru k jinému než uvedenému účelu, než je uvedeno v článku 3. této smlouvy.

Čl. 9

Smluvní strany prohlašují, že si darovací smlouvu před svým podpisem přečetly, že byla sjednána po vzájemném projednání podle jejich pravé a svobodné vůle, určitě, vážně a srozumitelně, nikoliv v tísní nebo za nápadně nevýhodných podmínek. Smluvní strany potvrzují autentičnost této smlouvy svým podpisem.

Čl. 10

Tato smlouva byla vyhotovena ve čtyřech stejnopisech, z nichž každý má platnost originálu. Obdarovaný obdrží dva výtisky.

Příloha č. 1 - Protokol o předání a převzetí daru

V

V

Č. j.:

Za dárce:

Za obdarovaného:

.....
primátor

.....
plk. RNDr. Ing. René TICHÝ
náměstek ředitele pro ekonomiku

PROTOKOL O PŘEDÁNÍ A PŘEVZETÍ DARU

Dne došlo k předání a převzetí kynologického materiálu:

1 ks rukáv Trainer, 1 ks rukáv Hopper - juta, 1 ks rukáv Hopper – ring, 3 ks Návlek na rukáv Trainer, 1 ks kůže s poutkem, 6 ks svítící obojek, 6 ks Stopovací vodítko v celkové ceně 9 710,- Kč,

který předává dárce obdarovanému jako dar do jeho vlastnictví s určením pro využití Krajským ředitelstvím policie Moravskoslezského kraje, oddělením služební kynologie, skupinou základních kynologických činností Karviná.

Tento předávací protokol je nedílnou součástí darovací smlouvy.

Za dárce:

Za obdarovaného:

.....

.....

Ing. Bruno Petráš

mjr. Bc. Petr Kozák

Vedoucí odboru životního prostředí
Magistrátu města Karviné

vedoucí OSK KŘP MSK



STATUTÁRNÍ MĚSTO
KARVINÁ

Změna č. 1 Jednacího řádu komisí Rady města Karviné

Schváleno:	15.11.2011
Účinnost:	01.01.2012
Zpracovatel:	Kancelář tajemníka

Rada města Karviné vydala dne 15. 11. 2011 tuto změnu č. 1 Jednacího řádu komisí Rady města Karviné ze dne 16. 11. 2010:

Článek 1

- 1.1 V článku 3 odst. 3.1 se text „zpravidla jednou za měsíc“ vypouští a nahrazuje textem „nejméně však 1x za tři měsíce“.

Článek 2 Závěrečná ustanovení

- 2.1 Změna č. 1 Jednacího řádu komisí Rady města Karviné byla schválena usnesením č.ze dne 15. 11. 2012 a nabývá účinnosti dne 1. 1. 2012.

Tomáš Hanzel v. r.
primátor

Ing. Jan Wolf v. r.
náměstek primátora

Příloha

Příloha č. 1 k usnesení RM Karviné č. 1121

Návrh na provedení rozpočtových opatření

Text	zdroje (v Kč)	výdaje (v Kč)
------	------------------	------------------

Odbor místního hospodářství

přesun z výdajů určených na odvoz odpadů včetně separace za účelem posílení výdajů na zimní údržbu		-1 000 000,00 1 000 000,00
přesun z výdajů určených na čištění a zimní údržbu		-16 500,00
výdajů na veřejné prostranství		-660 000,00
výdajů na údržbu místních komunikací		-49 110,00
výdajů na jmenovitou akci v údržbě - "Kruhový objezd ul. Polská"		-28 082,00
výdajů na jmenovité akce investiční		
"Instalace parkovacích automatů"		-23 500,00
"Výstavba VO na ul. Žižkově v Karviné-Hranicích"		-86 210,00
"Přemístění autobusové zastávky Gabriela, Karviná-Doly"		-59 708,00
za účelem posílení výdajů na jmenovitou akci investiční - "Cyklistická doprava na území města Karviné-PD"		49 110,00
výdajů na provoz útulku, čipování psů		300 000,00
výdajů na veřejné osvětlení		574 000,00
přesun z výdajů určených na údržbu místních komunikací za účelem posílení		-2 187 000,00
výdajů na jmenovitou akci v údržbě - "Oprava MK ul. Za Mostem v Karviné-Loukách"		1 406 000,00
a výdajů na jmenovité akce investiční		
"Úprava vtokové a výtokové strany propustku č. 16/4 v Karviné-Ráji na ul. Bažantnice (v lesoparku)"		208 000,00
"Úprava vtokové a výtokové strany propustku č. 49/7 v lesoparku Dubina (poblíž bývalé ZŠ Žižkova)"		573 000,00

Odbor školství a kultury

posílení příspěvku na provoz MŠ Kpt. Jaroše		20 039,00
příspěvku na provoz MŠ Dvořákova		23 554,00
příspěvku na provoz MŠ Olbrachtova		96 315,00
příspěvku na provoz ZŠ Cihelní		7 309,00
příspěvku na provoz ZŠ Slovenská		20 024,00
z náhrad od pojišťovacího ústavu za pojistné události	167 241,00	
přesun výdajů z rozpočtu Městské policie za účelem posílení Fondu primátora města Karviné		300 000,00
zapojení odvodu zdrojů investičního fondu ZŠ Mendelova za účelem posílení příspěvku na odpisy ZŠ Mendelova	1 300 000,00	1 300 000,00

Odbor životního prostředí

zapojení příjmů za zajišťování zpětného odběru a využití odpadů z obalů od společnosti EKO-KOM, a.s. za účelem posílení výdajů Fondu životního prostředí	600 000,00	600 000,00
--	------------	------------

Text	zdroje (v Kč)	výdaje (v Kč)
------	------------------	------------------

Odbor správy majetku

přesun z výdajů určených na privatizaci bytového fondu Ká 6 + Ká 7 za účelem posílení výdajů bytového fondu prostřednictvím BYTservisu, s.r.o.		-295 000,00 295 000,00
zapojení příjmů za opravy ve volných bytech za účelem posílení výdajů bytového fondu prostřednictvím BYTservisu, s.r.o.	116 000,00	116 000,00

Odbor sociálních věcí

zapojení navýšení účelové dotace na dávky pro těžce zdravotně postižené a dávky pomoci v hmotné nouzi dle změny rozhodnutí Ministerstva práce a sociálních věcí ČR (ÚZ 13306)	24 000 000,00	24 000 000,00
posílení příspěvku na provoz z nedočerpaného příspěvku na odpisy u příspěvkové organizace Sociální služby Karviná		-144 000,00 144 000,00

Odbor vnitřních věcí

přesun z provozních výdajů za účelem posílení výdajů na investice - nákup frankovacího stroje		-70 000,00 70 000,00
---	--	-------------------------

Kancelář tajemníka

zapojení dotace ze státního rozpočtu zasílané úřadem práce na spolufinancování veřejně prospěšných prací (ÚZ 13101)	289 090,00	
mzdové výdaje zaměstnanců		216 146,00
soc. a zdrav. pojištění zaměstnanců		72 944,00

Městská policie

přesun z provozních výdajů do rozpočtu Odboru školství a kultury za účelem posílení Fondu primátora města Karviné		-300 000,00
zapojení příjmů z úhrad od zákonných zástupců dětí za účelem posílení výdajů na projekt "Volnočasové aktivity-Letní tábor a další společné akce pro děti"	73 200,00	73 200,00

Odbor investic

přesun z výdajů určených na akci "Rekonstrukce domu č.p. 200, Karviná-Staré Město" za účelem posílení výdajů		-100 000,00
akce "Stavební úpravy nebytového prostoru v 1.NP č.p. 165"		100 000,00

Celková výše navržených rozpočtových úprav	26 545 531,00	26 545 531,00
---	----------------------	----------------------

Příloha

Příloha č. 1 k usnesení RM Karviné č. 1124

O s v ě d ě n í

ve smyslu ust. § 41 zákona č. 128/2000 Sb., o obcích zveřejněno od - do -

schváleno usnesením Rady města Karviné č. ze dne

Vyhotovil: Magistrát města Karviné, Kancelář primátora

datum: Podpis:

SMLOUVA O REKLAMĚ

uzavřena podle § 269 odst. 2 zákona č. 513/1991 Sb., obchodního zákoníku, v platném znění

Objednatel:

1. OKD, a.s.

se sídlem Ostrava, Moravská Ostrava, Prokešovo náměstí 6/2020, PSČ: 728 30

zapsaná v obchodním rejstříku vedeném Krajským soudem v Ostravě, oddíl B, vložka 2900

IČ: 26863154

DIČ: CZ26863154, plátce DPH

Jednatel: Dr. Klaus-Dietrich Beckem, předsedou představenstva

Garant smlouvy: Mgr. Petra Mašíková, ředitelka pro PR a komunikaci

Bankovní spojení: Česká spořitelna, a.s.

číslo účtu: 1641387369/0800

/dále jen „objednatel“/

Poskytovatel:

2. statutární město Karviná

se sídlem Fryštátská 72/1, 733 24 Karviná

Zastoupeno Tomášem Hanzlem, primátorem

IČ: 00297534

DIČ: CZ00297534, plátce DPH

Bankovní spojení: Česká spořitelna, a.s.

číslo účtu: 19-1721542349/0800

/dále jen „poskytovatel“/

/poskytovatel a objednatel dále společně také označováni jako „smluvní strany“

I.

Předmět smlouvy

1. Poskytovatel na základě předchozí dohody stran zajistí pro objednatele reklamní činnost spočívající v prezentaci objednatele na společensko-kulturní akci s názvem Vánoce v Karviné pořádané poskytovatelem ve dnech od 2.12. do 23.12.2011 v Karvině–Fryštátě (Masarykovo náměstí).

Prezentace bude zajištěna v daném rozsahu:

- V místě konání akcí bude v daném termínu umístěn 1 reklamní banner (dodá objednatel) s logem objednatele. Reklamní banner zůstane ve vlastnictví objednatele.
 - Samostatné prostory pro prezentaci objednatele a jeho charitativní činnosti na Masarykově náměstí budou umožněny poskytnutím jednoho dřevěného stánku pro potřeby objednatele, resp. prodeje výrobků chráněných dílen podpořených objednatel.
 - V průběhu akce Vánoční strom 2.12.2011 bude moderátor informovat o partnerství objednatele.
 - Logo objednatele bude umístěno na všech dokumentech/příspěvcích týkajících se akce pořádané poskytovatelem – web, facebook, zpravodaj města, městské TV vysílání. Na tiskovinách (plakátech) bude objednatel uveden jako generální partner Vánoc v Karviné.
 - Poskytovatel je povinen dodat objednateli nejpozději do 30 dnů od skončení akcí fotodokumentaci z akce (v digitální podobě), informace o PR a mediálních výstupech a statistikou vztahující se k akci (tj. návštěvnost akce).
2. Objednatel se zavazuje poskytovateli za to zaplatit níže uvedenou cenu, a to vše za podmínek sjednaných v této smlouvě.
 3. Objednatel udělil poskytovateli souhlas (licenci) s užitím loga objednatele, a to pouze pro účely plnění předmětu této smlouvy, jak je uvedeno v této smlouvě. Smluvní strany se dohodly, že za užití loga objednatele nebude objednatel po poskytovateli požadovat žádnou úplatu.

II.

Cena a platební podmínky

1. Objednatel se zavazuje za výše uvedenou reklamní činnost poskytovateli zaplatit částku ve výši 200 000,- Kč (slovy: dvě stě tisíc korun českých) + 20 % DPH.
2. Cenu za reklamní činnost je objednatel povinen zaplatit na základě faktury – daňového dokladu vystavené poskytovatelem. Faktura – daňový doklad je splatná do 40-ti dnů ode dne vystavení faktury – daňového dokladu.
3. Faktura – daňový doklad musí obsahovat všechny zákonné náležitosti stanovené právními předpisy platnými v České republice. Faktura – daňový doklad bude obsahovat rovněž i jméno garanta této smlouvy na straně objednatele uvedené v záhlaví této smlouvy a číslo této smlouvy u objednatele, pokud bylo poskytovateli předáno vyhotovení této smlouvy, kde je na titulní straně číslo této smlouvy ze strany objednatele doplněno.
4. Obsahuje-li faktura – daňový doklad nesprávné údaje nebo nesprávné či neúplné náležitosti, je objednatel oprávněn k jejímu vrácení, avšak nejpozději do data splatnosti faktury – daňového dokladu. U nové, resp. opravené faktury běží nová lhůta splatnosti.
5. Poskytovatel se zavazuje fakturu – daňový doklad doručit do tří dnů ode dne jejího vystavení na adresu objednatele:

OKD, a.s.

středisko účetnictví – přijaté faktury

Prokešovo náměstí 6/2020

728 30 Ostrava, Moravská Ostrava

**III.
Doba plnění**

1. Tato smlouva se uzavírá na dobu určitou s platností ode dne podpisu do okamžiku splnění všech práv a povinností oběma smluvními stranami dle této smlouvy.

**IV.
Další ujednání**

1. Objednatel se zavazuje poskytovateli předat neprodleně logo společnosti v elektronické podobě na adresu: sarka.swiderova@karvina.cz.
2. Poskytovatel se zavazuje, že bude dbát o to, aby nebyly spolu s reklamní činností propagovány kontroverzní společensko-politické otázky, zejména fašismus, rasismus, pornografie apod., a že obsah reklamy bude v souladu s platnými právními předpisy, jakož i v souladu s rozhodovací praxí a etickými kodexy Rady pro reklamu a veškerých asociací reklamních a obdobných agentur.
3. Jakékoli problematické prvky v reklamě či v reklamní činnosti je poskytovatel reklamy povinen vždy bezodkladně oznámit objednateli.
4. Poskytovatel je povinen reklamní činnost pro objednatele vyvíjet tak, aby na veřejnosti byl vždy bezvýhradně prezentován a utvářen pozitivní obraz objednatele.
5. Osobou pověřenou jednat ve věcné oblasti je za objednatele: Lenka Flámová (lenka.flamova@okd.cz), osobou pověřenou jednat ve věcné oblasti je za poskytovatele: Ivana Legerová (ivana.legerova@karvina.cz).
6. Smluvní strany sjednávají, že:
 - postoupení jakýchkoliv pohledávek vzniklých z této smlouvy poskytovatelem třetí osobě je neplatné bez předchozího písemného souhlasu objednatele;
 - v případě zastavení pohledávky vzniklé z této smlouvy poskytovatelem třetí osobě, má objednatel právo požadovat od poskytovatele smluvní pokutu, a to až ve výši 10 % z nominální výše zastavené pohledávky;
 - započtení vzájemných pohledávek je možné výlučně na základě písemné dohody smluvních stran.
7. Smluvní strany se dohodly, že v rámci zabránění jakémukoli jednání, jež by bylo v rozporu s dobrými mravy, nebudou požadovat ani nabízet jakékoli výhody, odměny, dary, projevy pohostinnosti, úhrady výdajů ať už přímo nebo nepřímo osobě nebo od osoby na pozici kteréhokoli zaměstnance nebo člena statutárního orgánu fyzické nebo právnické osoby v soukromém nebo veřejném sektoru (včetně osoby, která v jakékoli funkci rozhoduje za resp. pracuje pro fyzickou nebo právnickou osobu v soukromém nebo veřejném sektoru) za účelem obdržení, ponechání nebo ovlivnění obchodu nebo zajištění jakékoli jiné výhody při procesu zadávacího řízení zakázek nebo uzavření a realizace tohoto kontraktu. Objednatel si vyhrazuje právo vypovědět smlouvu, pokud shledá, že poskytovatel se při realizaci této smlouvy přímo nebo prostřednictvím svého zástupce dopustil jednání v rozporu s dobrými mravy a nepřijal včas uspokojivé opatření k nápravě. Objednatel si vyhrazuje právo vypovědět smlouvu, pokud shledá, že poskytovatel, jeho ovládající nebo jím ovládaná osoba při realizaci této smlouvy věděl nebo při postupování s odbornou péčí měl vědět o jednání třetí osoby, které bylo v rozporu s dobrými mravy nebo o jejím podvodném jednání, přičemž tato třetí osoba má nebo měla vztah k poskytovateli, její činnost se týká objednatele a o této věci objednatel neinformovala,

případně neposkytla objednateli maximální možnou součinnost při šetření zjištěného korupčního či podvodného jednání.

**V.
Ukončení smlouvy**

1. Kterákoliv ze smluvních stran může od této smlouvy odstoupit v případě jejího hrubého porušení druhou smluvní stranou. Za hrubé porušení této smlouvy se považuje:
 - a) nezaplacení ceny za reklamní činnost;
 - b) neprovedení řádného a včasného plnění reklamní činnosti;
 - c) poškození oprávněných zájmů a dobré pověsti objednatele na veřejnosti.
2. Odstoupením se tato smlouva od počátku ruší a smluvní strany jsou povinny navrátit si všechna plnění, která od sebe navzájem obdržely.

**VI.
Závěrečná ustanovení**

1. V záležitostech touto smlouvou výslovně neupravených se obě smluvní strany budou řídit zákonem č. 513/1991 Sb., obchodní zákoník, v platném znění.
2. Tato smlouva může být měněna či doplňována pouze písemnou formou, a to jednotlivými vzestupně číslovanými dodatky.
3. Tato smlouva je vyhotovena ve třech výtiscích, jež všechny mají povahu originálu a z nichž po jednom obdrží objednatel a dva výtisky obdrží poskytovatel.
4. Smluvní strany prohlašují, že tato smlouva byla uzavřena svobodně a vážně, nikoli v tísní či za nápadně nevyhovujících podmínek, a na důkaz své svobodně a vážně projevené vůle připojí níže své podpisy.

V Ostravě, dne

V Karviné, dne

OKD, a.s.

statutární město Karviná

.....
Dr. Klaus-Dieter Beck
předseda představenstva

.....
Tomáš Hanzel
primátor